日刊
（明治卅八年十二月十五日　第三種郵便物認可）

滿洲日報

發行人　鈴木昇
編輯人　橋本喜代治
印刷人　本村武盛
發行所　大連市東公園町卅一番地　株式會社滿洲日報社
定價　一ケ月　金一圓二十錢
郵稅　金十五錢
一部賣　金五錢
廣告料　普通一行　金一圓三十錢
特別一行　金二圓六十錢
場所指定　二割以上加算

網目銅版　亞鉛凸版　寫眞石版
吉成製版所
大連越後町四十四番
電話二二六九一番

滿洲の各機關を統制
權益を擁護、邦人を指導
貴院本會議で拓相答辯

【東京四日發】四日貴族院本會議續き

山本內相　一、選擧法については只今研究中である、婦人參政權問題も急には出來ぬ

一、地方官が政黨に心を寄せるといふ事は良からぬことで、之は是非矯止せねばならぬ、これについては身分保障も充分考へねばならぬ

一、社會政策については救護法運用其他により實現したい、四十六萬の失業者救濟については目下鋭意研究中である

後藤農相　農村には深く同情し救濟に腐心してゐる、今回提出の豫算中にもこれに關する費目はあるが、これのみでは滿足出來ぬからなほ最善の努力を拂ひたい、次に目下問題となつてゐる生糸滯貨問題は正に出盛期を控へてゐる新繭の價格に影響する處甚大なので之が解決については日夜苦心を拂つてゐる、農業行政の刷新についても大いに研究する

永井拓相　一、四頭政治の非難については屢々聞いて來た、殊に今日は日滿關係も一變したのであるから研究の上**將來において所謂四頭政治の統一をなしわが權益、在滿邦人の統制指導**に遺憾なきを期したい

一、滿洲新國家は目下財政の立直し新財政の確立に努力してゐるが、**新國家の責任者が我國に援助を求めて來たら好意を持つて**可及的精神的、物質的に援助するに吝でない

一、目下匪賊討伐最中故**直ちに移民する事は困難**と思ふが、日滿の共存共榮策が確立しなほ既に滿洲に在る邦人の利益等衝突せぬ限りどしどし移民を行ふ方針である

一、內閣の更迭に伴つて植民地長官の更迭を見るは好ましからぬ事である、政府として植民地統治上に**支障を來さぬ限り長官の更迭を行はぬ**方針である

之にて高橋琢也氏の質問を終り

德川義親侯登壇　北海道、

德川義親侯

東北地方における農民の疲弊と黨弊を排撃するの急務なるを說き更に北海道拓殖計畫と農民の關係を詳細に述べて北海道拓殖計畫の誤りを指摘し、黨弊を除かぬ限り全國農民は救はれぬと一々實例を擧げて政府の方針を問ひ更に昨年來の帝都不安問題に及び斯かる事件の根源は要路に在る者が私利私慾のみによつて行動する處にある卽ちこゝにも黨弊があるのである、今回の不祥事件を見るもその行動は愼むべきであるがその心情は掬すべきものがある、若しこれに對して當事者のみを責め、政黨或は政治家が深く反省する處がなかつたなら百年河清を待つの類であらう、暴力行爲の如きも更に議會自身がその範を示してゐるのである、政府の所見如何と鋭く突込んで降壇

後藤農相　農村の經濟については是非とも政府と農村が力を合せ漸次好轉を圖らねばならぬ

佐上北海道長官は北海道農村救濟のため農事試驗場とか土工組合等に對する政府の補償條令により水田の開發に努めてゐる、北海道の水田百萬石計畫といふは一の理想にして急速には實現出來るとはいへぬ（と詳細說明し）要するに北海道廳としては農村開發救濟につき嚴正公平に努力してゐる、農村に對する黨弊の侵入は認められぬ

と答へ十一時五十七分散會した

傍聽席四分の入り
議事は一瀉千里
衆議院本會議（四日）

【東京四日發】本舞臺に入つて第二日の衆議院だが昨夜來の暖氣を含んだ雨にうつとうしい事限りなく本會議は午後一時から開會されたが、傍聽席も四分の入りに過ぎない、一時十二分秋田議長開會を宣し、直に日程に入り

一、昭和七年法律第一號中改正法律案（滿洲事件に關する經費支辨のため公債發行の件）

一、同一般會計歲出の財源に當てるため公債發行に關する法律案

一、行政整理又は軍備整理に際し退官退職したる者に交附する公債發行法律案

一、昭和七年度以降國債償還資金の繰入一部停止に關する法律案

一、國債の價格計算に關する法律案

以上五案を一括上程し、高橋藏相の說明あり委員附託、次いで

一、兌換券條令中改正法律案

一、日銀納付金法案

一、日銀參與員法案

一、資本逃避防止法案

の四件を一括上程、高橋藏相の說明ありて質疑に移り

田中貢氏（民政）保證準備を十億圓に擴張する根據如何、限外發行稅を繼續十五日迄免除すれば殆ど無意義とならぬか、改正は通貨膨脹を見越してと說明されたが、どの程度に通貨を膨脹せしめる積りか、その爲替相場に與ふる影響は爲替政策との關係如何、高橋藏相の通貨政策の目標を聞きたい、納付金制度創設は贊成だが、日銀に不當の利得をさせてはならぬ、現在の一割配當は多過ぎぬか、資本逃避防止法は必要であるが之につき最近資本の流出狀況、在外資金日銀買取の標準、在外資金の現狀等を承知したい

高橋藏相　保證準備十億は現狀から見てやゝ多過ぎる感はあるが今後農、商、工業等に必要な生產資金を放出し、經濟回復を圖る方針だから、正貨準備四億三千萬圓と合せて十四億の通貨發行力を用意して置く事が必要と考へる、免稅期間を繼續十五日とせるは月末月初は季節的にこの位の通知增發となるからである、現下財界不況の重要な一因は必要な資金が融通されず金融が梗塞されてゐるに在るから、**不動產金融その他各種の方法により必要な資金を融通してこの方面からの產業の回復を期したい**、その結果は相當通貨も增加すると見る、資本逃避防止法は直接國際貸借改善を目標とはしてゐない、成程最近輸入は可なり增へたが心配する程の事はない、今後成行を見貿易管理等も考へる積りである

田中氏　爲替暴落し原料品が騰れば國際貸借に可い影響は與へない、國際貸借が改善され受取超過が增えてこそ眞のインフレーションだ、眞の國力回復は出來やう、此點につき藏相と意見を異にする

藏相　爲替下落から貿易惡化せりといふは一應の議論だが程度問題で我國の現狀には當らぬ

と應答ありて各案一括委員附託に決し、次いで

一、關稅定率法中改正法律案

一、輸入稅の從量稅率に關する法律案

の二件を一括上程、高橋藏相の提案理由の說明ありて

中島彌團次氏（民政）從量稅を課せらるゝものは殆んど全部生活必需品か工業原料であるが之を一律に三割五分の附加稅を課する意義如何、課稅の結果は國民の負擔を加重し工業に打擊を與へるのみである、假に引上げるにしても爲替の下落を標準にすべきでなく物價乃至生產費を標準とすべきでないか、人絹綿布の如く寧ろ保護率を引下ぐべきものまでも一律引上げてゐる爲替を標準とせば寧ろ爲替安定を先にすべきである、銑鐵關稅引上げの理由は首肯出來ない、十五萬噸の銑鐵を輸入する日印貿易の將來に暗影を投ずる恐れなきや、更に內地鐵保護を爲さば**滿洲の鐵に對する補助金增額を要するが**、政府にその用意ありや滿洲から輸入されるものに對し高率關稅を課する事は果してわが對滿政策上有利であるか

藏相　現在の從量稅は爲替相場四十八、九弗當時極められたものだから相場が三割五分下つた今日それだけ引上げるのは矛盾でない、要するに相場に順應して行けば可い

中島商相　初答辯のため登壇

私も銑鐵業に對する保護の厚き事は認めるが、印度銑鐵の壓迫を除き銑鐵業に附隨する有機化學工業の發達せぬ間はこの保護は必要である、印度の報復的關稅引上げは從來の經驗から餘り心配はいるまい

後藤農相　登壇、木材關稅、小麥關稅引上げを釋明し、次いで荒木陸相登壇したが、答辯を永井拓相に讓り

永井拓相　銑鐵關稅引上による**滿洲銑鐵業者の打擊緩和策については目下調査考究中である**

と答へ、中島君は不滿足だと高橋藏相に喰つてかゝるが、既に藏相は退場して問題にならず

栗原彥三郎氏（民政）滿洲市場における日本品は概ね良好なるものがある、これ滿洲關稅が支那政府の儘で支那品に釐金五厘を課するに對し日本品に三割乃至二割五分の高稅を課してゐるからである、而かも滿洲國人は日本商人のため關稅改正の意思を表示してゐる、政府は**承認問題と別に關稅法改正殊に織物關稅改正を滿洲政府と商議する意思はないか**

齋藤首相　**滿洲關稅問題はまだ發表の時期に入つてゐない**

と答へ、栗原氏自席から改正促進の希望を述べたる後、二案を一括委員附託

一、市町村義務教育費國庫負擔法三條の特例に關する法律案

鳩山文相の說明ありて委員附託

一、柳川軌道會社所屬軌道補償公債發行法律案

三土鐵相の說明ありて委員附託

一、遠洋漁業獎勵法中改正法律案

後藤農相の說明ありて關稅改正案委員會に併託し午後五時五分散會した

政黨關係に因る
人事異動行はず
衆議院の豫算總會

【東京四日發】衆議院豫算總會第一日は四日午前十時十五分開會、大口委員長議事の順序を諮つた後

一、（第一號）昭和七年度歲入歲出總豫算追加案

一、（特第一號）同年度特別會計歲入歲出豫算追加案

一、豫算外國庫の負擔となるべき契約に關する件

の三案を一括議題とし質問に入る

長島隆二氏（政友）政府は

長島隆二氏

近く地方官異動をやるとの噂あり、これは人心を刺戟し內閣成立の目的たる治安維持に支障を生ずると思ふが政府の所見如何

齋藤首相　將來の問題で今何等答へる程はつきり極めてゐないが政黨關係による更迭はしない

長島氏　現內閣が犬養內閣の財政策を踏襲し高橋藏相が引續きその衝に當る事が政友會の現內閣を支持する所以であるが、首相は政友會の政策を其儘實行すると明答されたい

首相　現內閣の政策は政黨政派を超越し時局に適するやう考慮する今後各政黨、各方面の意見を聽き調和を圖りたい

長島氏頻りに齋藤首相に民政黨の政策に反對だと答へさせやうとするが、齋藤首相その手に乘らず、高橋藏相が出て積極政策、消極政策の說明をやり出すので長島氏躍起し更に高橋藏相に再禁止と景氣回復の因果關係を論述させやうとすると

藏相　再禁止をしたから景氣が好くなるとは斷言出來ぬ

と答へる、次いで滿洲問題の質問に入り十一時十七分から秘密會正午秘密會を解き午後二時半まで休憩となる

再開後直に散會

【東京四日發】豫算委員會は午後二時半再開、本會議との關係上直に散會、六日午前十時より開會ときまつた

滿洲問題を質疑
衆議院豫算總會秘密會

【東京四日發】衆議院豫算總會において長島隆二氏（政）より秘密會を要求し、滿洲新國家の財政狀態、將來の帝國の態度、承認時期等について質し齋藤首相より目下愼重に考慮中なる旨を述べ、長島氏更に荒木陸相に對し滿洲の警備方針滿洲國の將來並に隣支國境關係等につき質問あり、之に對し荒木陸相の答辯あり最後に小川郷太郎氏は滿洲警備豫算關係につき荒木陸相と問答を行ひ正午散會した

衆院豫算總會
七日まで

【東京四日發】衆議院豫算總會は四日より七日迄（五日の日曜は休み）總會を開き分科會を設けず七日午後全豫算案の決定を爲し直に本會議に上程の筈

決算委員會

【東京四日發】衆議院決算委員會は四日午前十一時十五分開會、樋口委員長から十四日本會議に審査報告の豫定で審査を進めるやうにと希望し川越豫算決算課長より昭和三年度決算報告あり同四十分散會した

政府提出法案

【東京四日發】政府は四日衆議院に左の法律案を提出した

一、裁判所構成法中改正法律案

一、民事訴訟法中改正法律案

一、恩給の減額支給及び停止に關する法案

あすの貴衆兩院

【東京四日發】五日は日曜につき貴、衆兩院共休み、六日貴族院は本會議を休み午前十時半手形法委員會開會、六日の衆議院は午前十時より豫算總會を開き小川郷太郎、兒玉右二君の質問あり、その他委員會も同時に開會するが本會議は休み

關直彥氏質問通告

【東京四日發】七日の貴族院本會議にて關直彥氏（同和）は政界廓清に關し首相並に內相に對し質問を爲すべく四日事務當局に通告した

支那側大軍を集結
上海の形勢重大化
我方委員會に通告

【上海四日發】支那側は龍華に憲兵二個大隊を入れ問題を惹起したが、上海事變にて我軍に抵抗せる李達年が第九師長に昇進、昨日二個聯隊を率ゐ龍華に到着、南國方面に入込みたる外續々上海に支那兵集結の事實判明した、斯くて上海は又も支那の大軍に包圍され形勢重大化して來た、共同委員岡崎領事は昨日協定違反なる故を以て共同委員會にその不法を通告した

明かに違約
日本側委員語る

【上海四日發】我方の探索によれば支那軍の一部は閘北方面にも多數入り込んで居る事實あり、日本側委員側は語る

閘北に入り込んだ支那兵が上官に指揮されて入つたのか、又は兵自身の自由意思で立入つたか不明だが入り込んだ事實は確かだ、我方は穩便に解決したいと思つて居るが彼等は平氣の平左だ異約行爲をしばしば行ふ支那兵は困つたものだ

東北問題が
紛爭の癌
羅文幹の意見

【南京四日發】羅文幹は本日左の如く語つた

日本陸戰隊は未だ協定文通り一月二十八日前の點まで撤退しないので共同委員會において我委員が交涉中である、陸軍の撤退は協定文の規定以上に早かつた日本はこの精神で陸戰隊撤退も實行する事と信ずるが、總ては共同委員會で解決出來るだらうから、之は餘り問題にならぬ、日支紛爭の癌は東北問題である東北問題が原因で上海事件はその結果である、調査團の調査は既に終つて九月頃にはジュネーヴに報告される筈だ

九月總會まで何等
行動必要無し
滿洲委任統治論は親支派の宣傳
聯盟委員會の形勢

【ジュネーヴ三日發】十九ケ國委員會は支那調査員の新報告を承認し之を基礎として聯盟總會に一般報告を起草するため來週末開かれる豫定なるも、一般の空氣は九月の總會迄は極東問題に關し聯盟としてはこれ以上、何等の行動を執る必要はあるまいと觀測行はる、アメリカ新聞に現れたる滿洲委任統治論は親支系の聯盟職員筋から出たもので一般には重視されてゐない

齋藤內閣施政
演說反響

【ジュネーヴ四日發】當地において日支問題殊に滿洲問題に關して諸說紛々たる折柄、昨日の議會における齋藤首相兼外相の演說は極東問題に關し深甚なる興味を喚起した、然し周到なる調査の結果、聯盟の關する限り目下の處日支問題に關する聯盟總會のプログラムを中斷し若しくはこれが改正を必要とするが如き事態の新なる發展をみず特に日本の上海撤兵後聯盟側ではさうした感を深めてゐるものと觀られてゐる、リットン卿が日本に對し滿洲の委任統治權を與へるやう勸告したとの風說に關し聯盟側でリットン卿は左樣なことは絕對に勸告せずと打消してゐる

顧維鈞同行するも
我當局との公式會見は一切拒絕
外務首腦部方針決定

【東京四日發】顧維鈞の渡日問題につき外務當局は四日首腦部協議の結果

一、顧の入國には反對せぬが日本は調査團の調査を受くべき筋合に非ざる故、調査團との意見交換に顧が（調査のため）干與し日本當路と會見する事は絕對に許さぬ

一、顧には調査團と同じく歡待するも政府當局者との公式會見は一切拒否し吉田大使が支那政府より受けたと同じ待遇を與ふ

といふに意見一致し、日本側參與員吉田大使に訓電して、リットン卿に我意向を傳達し注意を喚起せしむる事となつた

喚起訓令
事前の注意

【東京四日發】調査委員會の顧維鈞同伴事件に關して我當局は三日夜次の諸點に關してリットン卿に對し、事前の注意を喚起すべき旨日本側アッセッサー吉田大使宛訓令を發した

日本政府は理事會決議に基き調査委員會の調査範圍は支那本土及び滿洲に局限さるべきものとの解釋を受け嚴重にこれを堅持し來つたが、調査委員會が再度來朝するに當り支那側アッセッサーを同伴する事それ自體に關しては特に異議を提出せざるも支那アッセッサー同伴は調査範圍を日本に迄及ぼし目的遂行に出づるものなる以上は日本政府は斷じて容認し難し

顧維鈞渡日と
我當局の見解

【東京四日發】支那政府參與員顧維鈞の渡日目的については疑惑を生じわが朝野に不快の念を與ふるに至つたが、顧は自らその目的は日本政府の要人と會見し調査に資するためであると揚言し、リットン卿も之を容認してゐるが

一、委員の使命は滿洲、支那本部における現地調査にあり、日本政府は參考意見を供し調査を援くるに止まり、日本は何等調査さるべきものを持たず

一、顧は支那政府參與員にて調査員に非ざる故、調査委員が日本政府と最後的意見の交換を爲すに當り、之に關與する權限を有せざるに拘らず、日本を調査すと揚言するは越權的暴言にて眞意は委員の驥尾に附し政治的策謀を遂げんとするものゝ如く思はれる

之を要するに顧が我國で越權な策動を爲す時はリットン卿にその非を指摘して反省を促すと息卷いてゐる

王正廷の
暗中飛躍
急遽北平へ赴く

【北平四日發】王正廷は四日正午北平に到着した、王の今回の來平は表面は中國大學の昇格問題解決にあるといはれるが、事實は中央の命を受け明五日來平の聯盟調査團に對し暗中飛躍するものとして今後の行動は頗る注目されてゐる

領事交換問題は
急速に纏まらん
滿洲國の對露交涉

【ハルピン特電三日發】在ハルピン元吉林交涉處は外交部特派交涉籌備處と改稱し元交涉員施履本氏を處長とし、外交部から特派された杉原氏を次席とし外交部直屬機關とした、これは滿洲國政府が最近好轉しつゝあるソウエート國との外交を重大視した結果である、特派交涉處は差當り極東露領における領事館設置問題の交涉を開始するが既に人選については政府內で略決定を見たので急速に實現するものと見られてゐる、なほ滿洲國領事館設置については現在幾多の實際上の不便があるのでソウエート側でも實現を希望してゐる程で交涉は最も急速に纏まる模樣であるが滿洲國の初めての外交々涉として頗る注目されてゐる

馮系の中央軍が
共匪に寢返へる
武漢地方の人心動搖

【漢口四日發】中央軍第三十一師張印湘軍は三十日叛亂を起し共匪軍に寢返り三十一日には第三十三師も兵亂を起し師長を慘殺して共匪軍に投じ平漢沿線に在る三十師も形勢不穩で流言續出し住民は不安に驅られてゐる、右各師は元馮玉祥系軍で一說には山東省泰山に在る馮の密命による政治的行動であるといはる、更に武漢駐屯八十九師、八十八師の一部も之に呼應し武昌市中は戒嚴令布かれ、漢口も夜半二時以降の通行を禁止するに至つた、斯くて中支の形勢は又も逆睹すべからざる擾亂の兆が見えるに至つた

蔣介石赴漢

【上海四日發】蔣介石は一兩日中に南京を發し漢口に赴くが共匪討伐政府軍が最近給料不拂の爲め士氣振はず共匪の勢力が河南に迄延びんとしてゐるので士氣振興のためと、一方安福成立の廣東、廣西兩軍を打つて一丸とし蔣介石打倒のため北上せんとする形勢に在るのでこの二者に備へるためであると見らる

チ氏に組閣大命

【アヴレスト三日發】ルーマニア皇帝は聯盟代表チチュレスコ氏に組閣を命じた

米失業救濟費
二十億弗を可決

【ワシントン三日發】下院歲計法委員會はテキサス州選出民主黨議員ガーナー氏の提出した「失業救濟のため二十億弗の土木事業を興す案」を可決した

佛新內閣顏觸

【パリ三日發】急進社會黨首領エリオ氏は豫定の如く後繼內閣組織の大命降り同氏は直に左中聯盟（コンセントラシオン）內閣を組織三日深更閣員の顏觸れを左の如く公表した

首相兼外相　エリオ
陸相　ポンクール
海相　レーグ
空相　パンルヴエ
藏相　マルタン
法相　レヌール
豫算相　パルマード
教育相　モンジー
植民相　サロウ

獨新內閣
國會解散

【ベルリン三日發】ドイツ大統領ヒンデンブルグ元帥は既に新內閣首相フオン、パーペン氏に對し國會解散の權能を附與したものと諒解されてをり、從つて新內閣は本日の閣議において或は國會の卽時解散を正式に決定するに至るべしと見られてゐる、而して斯く卽時國會を解散せば新內閣は國會において社會派が提出する政府不信任投票が大多數にて通過し慘敗を喫するの苦境を切り拔け得る譯である、なほ國會解散の場合總選擧は多分廿六日に行はるゝこととなるべく、農作物收穫期にかち合ふことを避けるために成るべく早い期日に行はることを一般に希望してゐる

米新所得稅法

【ワシントン二日發】上下兩院協議會は所得稅法案につき完全な協定に達した、卽ち法案は千九百二十二年の所得稅法が改正復活したものと見るべきで年收四千弗に四分、それ以上は八分を課し附加稅として六千弗に對し一分それ以上は漸次累進し最高百萬弗以上に五割五分を課せんとする所謂累進所得稅法である

御警衛係長後任

【東京四日發】御警衛係長として天皇陛下行幸には必ず扈從に奉仕し宮中奧宮殿內御警衛の重大任務を努めてゐた皇宮警視兼侍從職御用掛阪口鎮雄氏は辭表提出中のところ、今回後任に橫濱山手警察署長柴田吉氏を拔擢するに決定し、宮內省から今明日中に發表されることとなつた

林大將赴任

【京城特電四日發】新教育總監林銑十郎大將は四日午前十時京城發赴任の途に就いた

金谷大將旅程

【門司特電四日發】前參謀總長軍事參議官金谷範三大將は副官鳴崎大尉を隨へ神戶から「うすりい丸」で今朝門司着、直に下關の親戚を訪問し、出帆間際に歸船して、正午發大連へ向つたが三週間の豫定で滿洲を視察すると

前田利爲侯
滿洲戰史研究

參謀本部附の舊加賀藩主前田利爲侯は滿洲事變戰史研究のため六日午後一時安奉線急行で着奉、八日まで滯在の後北滿各地を視察し二十一日再び來訪二十三日まで滯在の豫定であるが、舊藩士高柳中將伍堂滿鐵理事等が隨伴する筈である、なほ奉天石川縣人會は六日午後五時半から志城飯店で前田侯の歡迎會を催す筈である【奉天電話】

敍位の御沙汰

【東京四日發】四日左の如く敍位の御沙汰があつた

正三位勳一等　石原健三
正三位勳三等　岡田啓介
敍從二位
從三位勳一等　三土忠造
從三位勳一等　小山松吉
敍正三位
正四位勳一等　南弘
敍從三位
從四位勳二等　後藤文夫
敍正四位
從四位　永井柳太郎

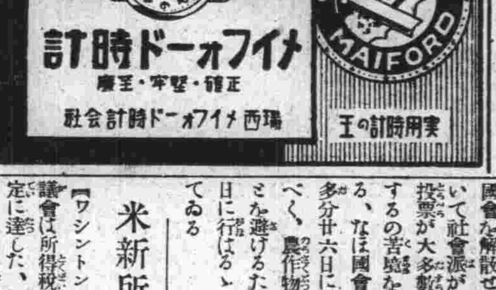

CHRONOMETER MAIFORD
實用時計の王
マイフォード時計
正確・堅牢・至廉
瑞西マイフォード時計會社

有價證券銀賣買

五品取引人
錢鈔取引人

紡績界の近狀

紡績各社の上期成績は、原料安製品高に惠まれて、何れも增配可能の好績を擧げてゐる。勿論配當は二三低率配當會社の增配を除いては、結局据置きとならうが、殘益を原棉の銷却に當て次期に具へるから、此點甚だ强味を增す。最近の綿糸出來高は月產二十四萬梱の多きに上るが、需給は案外良好で、已に製品七月物を半以上賣つて居る。綿製品として印度近東北支方面へ相當捌けるからだ原棉は年內の手當を濟してゐるが、綿糸價の低落した今日でも二〇手先物で尙幾分の利益が見込まれるから各社の成績はこゝ兩期間一先づ安泰と云へる。

御投資に就いての御相談は弊店調査部を御利用下さい。御來店下すつても御書面で御照會下すつても差支へ御座いません。

大連市山縣通五
電話（四五四五
六一六六）番

德泰公司

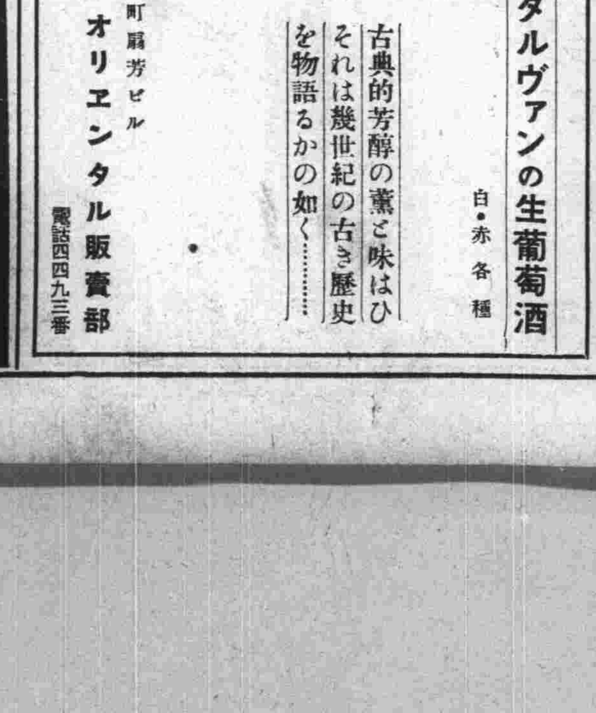

御電話次第多少に係らず御屆け致します

佛國ダルヴァンの生葡萄酒
白・赤各種

古典的芳醇の薰と味はひそれは幾世紀の古き歷史を物語るかの如く……

甘いもの辛いものの店
浪速町扇芳ビル
オリエンタル販賣部
電話四四九三番

春の化粧料は
全世界に誇る
獨逸モウソン會社製品
其他歐米各國有名化粧品會社
特約店
高新洋行
大連伊勢町二一
電話八二五九番

育兒最良　健康第一

いろいろ母乳代用品も數ありますが、實際赤ん坊に與へて最も結果の良い榮養はラクトーゲンであります。牛乳やミルクで充分の成績を擧げ得なかつた兒もラクトーゲンを與へて素晴らしく發育を促進した例が澤山あります母乳代用と發育榮養におすゝめします。

母乳代用に、一般滋養に
粉末純乳
ラクトーゲン

大連山縣通　乾卯商店

LACTOGEN
NET WEIGHT 3lbs
PREPARED IN AUSTRALIA

社說

齋藤首相兼外相の演說

重要緊切なる內外政策聲明

去る三日の議會に於ける齋藤子爵の總理大臣としての施政方針演說、及び其の外相としての外交演說は、何れも言論としては格別のこともないが、我國が現在政治、外交、經濟の危機に立ち、此の危機を切り拔けて、新生路を拓く使命の下に生まれた新內閣の聲明としては、大に注意すべきものである。蓋し一黨一派の言に非ずして、國民全般の意思を代辯して、之れを中外に聲明せんと試みた點に於て注意すべきである。又その說く所が必ずしも空疎な辭令と理想と形式的に驅れたものでもなく、ヒシ／＼と現代の時弊と缺點とを摘發して居る點も注意すべきである。

◇

其の施政方針演說中、齋藤首相が、單に國際信義とか人類の進步とかを說くに止まらず、日本獨自の立場をとる事もある可き旨を聲明したのは、從來只歐米追隨を事とした我外交に一轉機を與ふるものである。此一語は今後、我政府の執る可き外交の伏線とも見られ、此聲明に隨つて動かねばならぬ事情が湧出するであらうことも豫想され得るのであつて、我國民の大に覺悟をきめておかねばならぬ所である。

◇

首相は又國民生活の安定を圖ること、人心の不安を一掃することを、現內閣の使命であると陳べてゐるが、實際今日の如く人心の不安、生活の不安の甚だしき事は未だ曾つて見ないことである。從來民政黨內閣でも政友會內閣でも、其の救濟が出來ないのみならず、一層此の不安を甚しからしめたことが、政黨から民心の離れた主要原因である。故に此內閣の出現が、此匡救を使命と爲すことは當然である。如何にして此の目的を達すべきかが最も大切な要點である。若し萬一にも此內閣も、從來の內閣の如く、何等匡救法を見出さずして、只一時を糊塗し更に却つて不安を增加せしめるやうのことあらば、我國の將來は眞に寒心すべきである。民心の此內閣に期待する所一に此處にある。

◇

首相の演說は、世人の豫想の如く軍規問題にも觸れてゐる。元來皇軍の向ふ所敵なく、國威を宣揚して餘りある所以のものは、その軍規の嚴正なる點にある。軍は必ずしも強きのみを尊しとせず、仁と誠とを尊ぶ。所謂王師の實を備ふることを以て皇軍の特徵とすることは、勅諭にも明にされてゐる。首相の演說は、陸海兩相の演說と共に、飽くまで此の聖旨に添ひ奉らんことを誓ふたものと見るべきである。次に政界淨化の必要も、今更說くまでもないが、從來の政黨內閣では、此點が思ひ切つて强調されてゐない。首相は今回の演說に於て此點を强調して居るが、さて現內閣は如何なる方法手段を以て政界の淨化を圖らんと欲するか。吾人は其の實行方法を聞きたいものである。又首相の演說中には、立憲政治更新の一語があるが、之れは、我が立憲政治の頹廢を指摘したものである。此れも國民の總意を齋藤首相が代辯したものと見る可く、從來憲政常道の下に、立憲政治が逐次頹廢の途を辿つたのは、世人の齊しく遺憾とした所である。首相の演說は此點に就て政黨者流の猛省すべきことを敎へたものである。

◇

その他首相の演說中、產業開發、敎育の改善、思想の善導等にも觸れてゐるが、是等の點は寧ろ輕く取扱はれてゐる。されど其の實極めて重大な問題であることを思はねばならぬ。此の三者は相關聯する問題で、一定の方針による國策の下に統制的に講究實施されねばならぬ。而して其の實効を擧ぐるや否やが前の人心安定、生活安定、軍規肅正、政界淨化等の目的を達す可き具體的方策であることを知らねばならぬ。

◇

外相としての演說中、上海の安定に關する圓卓會議の促進、滿洲國內治安に對する援助、日蘇兩國間の和平保障等は、我國の現在差當つての外交方針を適切に表示するものである。滿洲新國家の前途に多大の希望をかけながら、未だ之れを承認せざるは何故であるかの疑問は、中外の齊しく抱く所であるが、首相は此點に言及してゐない。

◇

吾人は愼重な國策がその間に含まるゝものと推測して、暫く政府の態度を靜觀したい。最後に首相は國際聯盟調査委員が、滿洲及び支那の實狀につきて正確公正な認識を把握せんことを希望す、と陳べてゐるが、吾人も全然之れと同感である。此等の點は吾人の是まで屢々論述したところであるから、今之れを繰返へさないが、夫れにつけても吾人は速かに專任外相が決定され、十分に之れが對策を練らんことを希望せざるを得ない。

排日、侮日の事實と爆擊の無根を說明

支那側の非道に今更の如く驚く

錦州視察の調査團

【錦州にて藤井特派員四日發】四日朝奉天を發した調査團は沿道各驛にて日滿官民の歡迎を受け午後一時十分錦縣驛に到着した、驛頭には西〇團長、吉岡參謀長、谷錦縣々長外日滿官民、學生等國旗を振つて出迎へた、五委員、日本吉田參與員、滿洲國大橋外交部總務司長、外隨員は下車、警備司令部たる東北交通大學へ向つた（顧維鈞等支那側隨員は下車せず）一行は同大學門前に吉岡參謀長より

排日の本據たる交通大學の門扉足のあたるところに取つけられた菊の御紋章を示され排日學生等が毎日わが皇室の御紋章を〇〇にし、また扉には日の丸を牛々に取りつけ、門扉を開く毎に日の丸を二つに割つて日本の國力を破壞する意味を持たして盛に**排日的感情をそゝつてゐた事情を說明**され、リットン卿始め委員も流石この非道なる排日行爲にはあきれたやうであつた、次に大學內應接間に入り西〇團長より錦州占據の前後事情目下問題となつてゐる山海關國境についての滿洲國と支那側との爭ひについて說明し、委員は熱心に傾聽、深く覺るところあつた、最後に歐米に喧傳されてゐた錦州爆擊について現地の證據を示し、**何等爆擊の跡なき所によつて、錦州爆擊の全く事實無根**なる宣傳なることを委員に知らしめた、說明約四十分の後一行は驛に引揚げ乘車盛な見送りのうちに午後二時半發山海關へ向つた

調查團一行 山海關着

【天津四日發】聯盟調査團一行は今夜八時山海關着、小憩の後學良差廻しの特別戰用列車に乘り換へ北戴河に一泊し、天津通過北平に向ふ筈で沿線は軍警並に鐵甲車で警戒してゐる

顧維鈞秘書等 天津へ

聯盟調査團支那側參與員顧維鈞の秘書李鴻拭、邦字新聞飜譯係游彌堅、並に例の噂の女性陳宣春の三名は調査團一行と奉天にて別れ三日奉天發南下、四日午後五時出帆の長平丸で天津經由北平に向つた

滿洲國承認を要望

謝外交總長、我要人訪問

謝滿洲國外交部總長の本庄司令官、內田總裁訪問は滿洲國承認問題について各諒解を得るためであるが、謝總長は一日も早く日本の承認を要望しその間の諒解及び意見を述べ近く上京する內田總裁の盡力を依賴せんとするにあるが、聯盟一行の歸國に際し報告內容についても諒解を得るものと見られて居る【奉天電話】

建國以來の援助御禮挨拶に

大連へは六日奉天發赴く

謝外交部總長語る

滿洲國外交部總長謝介石氏は四日午後一時二十分奉天着列車で隨員六名と共に來奉、直にヤマトホテルに投宿したが、同總長は語る

滿洲國建國以來奉天及び大連の日滿官民より多大の援助を受けてゐるが、その後建國の事情多忙を極め、それにまぎれて未だ挨拶に行けなかつたが、今度來たのはその御禮挨拶で、四日は午後臧式毅奉天省長及び閻奉天市長を訪問、五日午前中本庄軍司令官を訪ひ同樣御禮の挨拶をのべる筈で、六日奉天發大連へ向ひ大連市民に挨拶のため市役所に赴くが、滿鐵をも訪問する何れその日或は翌日旅順の關東廳へも行く筈である、國際聯盟調査團に對しては事態のこゝに至つた事を詳細說明したので滿洲國の認識を充分に深めて行つたと思ふ、新國家の外交はこれからであるが一生懸命に努力する覺悟である【奉天電話】

奉天行政會議

奉天省の第二回行政會議は西部地方二十一縣の縣長列席して二日から開催されたが、省公署側の指示事項および討議事項は大體過般の第一回行政會議と同樣である【奉天電話】

關東廳の異動觀測

田中貔子窩民政署長の本廳農林課長專任は四日附を以て發表されこれを以て內務局は愈々陣容が整つた譯であるが、目下洋行中の水谷前地方課長が七月中旬頃歸任するので文書か又は學務に配屬されることゝ見られ、更に貔子窩民政署長は平井齊三氏が事務取扱ひとして當分このまゝになるらしい

軍縮會議は「何をしてゐる？」【2】

各種委員會の動き

幹 部會は議題の討議順序等を決めるのみで今迄の處さしたる仕事も役割も務めてゐないが一般委員會は最も重大な仕事をしてゐる。然しそれも最終的に夥しく多大の提案が持ち込まれてゐるといふだけでこれを進行せしめたといふ意味ではない。甚だしく繁雜ではあるが今各國代表からの提案を分類して見ると、次の如く多種多樣の提案が議長ヘンダーソン氏の手許に差し出されてゐる。これが五月に入つても未だに全部其儘保留してゐる事は勿論だ。

先 づ平和組織を完成せんとするの希望は流石に軍縮會議だけあつて最も多數の國から出てゐるが、此內で

仲裁裁判制度によりて戰爭を回避しやうといふのが、デンマーク、フランス、ハイチ、ポルトガルの四國である。全般的安全保障を求めんとするものは獨、埃、白、勃、丁、芬、佛、ハイチ、日、リスアニア、波斯、波蘭、葡、羅、チエッコ、ユーゴースラブの十六國

一、國際軍隊の創設に贊成するものは勃、丁、芬、佛、ハイチ、リスアニア、波蘭、羅、チエッコの九國

國際聯盟又は他の國際機關に或種の軍用器材を提供すべしとするものはフランス唯一國である

政 治委員會では支那、波斯、ポーランド、ルーマニア四ケ國の提議による精神的軍縮案なるものを審議してゐる、これは學校敎育や新聞、ラヂオから排外思想や戰爭挑發思想を驅逐せんとの趣旨で眞に結構だが、さし當り自縄自縛の窮地に陷るものは中華民國それ自身なのであるから如何に眞面目を缺いたものだかゞ略推察出來やうといふものだ

今 回の軍縮は陸軍が主要目的だなど、會議の開會前にはいはれただけあつて、こゝにも多種多樣の提案が出てゐる、尤も此等の提案は今の處形式上は總會又は一般委員會に出されてゐるのだからこゝに書き入れるのは不適當だが何れこゝへ廻されるものとして便宜上說明しておく事とする

人 員を減少しろとはいはず何とかしろといふのが獨、米、和、英、瑞典、蘇聯の僅か六ケ國である、此內獨逸が減縮論者なる事は勿論だが、軍縮會議に集つて始めから人員の事に一言も觸れず頰被り主義でこの四ケ月を押し通して來たのは實に大多數の國であるから驚かざるを得ないだらう、而も此人員の現狀について昨年九月迄聯盟事務局へ通報しやうとの約束の下に報告を出したが、これが又各國思ひ思ひの裝ひをこらした報告なのだから、比較にもなにもならぬ、例へばイタリーが法定人員を出せば勞農聯邦は豫算による人員數を報告しアメリカは實在數を出すといふ始末であるから何處の國より多いのか少いのか皆目分りやうがないやうに仕組まれてゐるのだ。陸軍器材についても間接制限をしろといふもの、直接制限が可なりとするものあり、特定の兵器に關していへば重砲を制限又は廢止せよといふものは獨、白、支、米、伊、リスアニア、葡、英、瑞典、瑞西、土、蘇聯の十二ケ國

戰 車を制限又は廢止せよといふもの獨、支、米、伊、リスアニア、瑞典、瑞西、土、蘇聯の九國だが、此等提案者の立場を仔細に考ふればアメリカの如き西半球に君臨して周圍からは他國の陸軍を以て絕對に攻擊される恐れがないから重砲やタンクは廢止しろ等と人聞きのいゝ事を並べてゐるものや、又全然自國に無いから廢止しろといふ者等ばかりで適當に有效なものを持つてゐる者は何れも知らぬ顏の半兵衛をきめ込んでゐる等何處迄眞面目にとつていゝか見當がつかぬものばかりだドイツは更に陸上要塞は一切廢止しろと頑張れば、フインランドの如き戰爭の危機をはらむ場所は軍備撤廢地帶に指定すべきだと主張してゐる、處が此等は未だ全部議論された譯ではない、唯紙上の提案だけであつて今後何時迄かゝつたらこれが討議し終へるかどうか甚だ心許ない次第なのだ

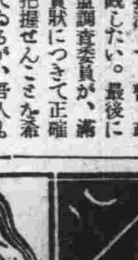

ダンスに就いて

石村生

投書歡迎
中傷はさらず
五十行以內

◇何だカンだと言はれてゐる內にどうやら大連のダンスも本物になりかけた、理解が出來てきたのだ、恐るべきは時の勢ひだといひたい、まことに結構至極、ソコへ皮肉にも持上つたのは寺島氏對ヤマトホテル側の喧嘩だ、その事の實際問題に觸れてゐるだけになかく面白い。

◇聞く所によると、その事の起りは寺島氏がパートナーを紳士淑女に限りたいといひ、ホテル側は場合によつてはそれ以外職業婦人の入場も止むを得ないと頑張つたのに在るとのこと、ありさうな事柄だ、ダンス淨化の意味において寺島說は正に百パーセント、同時にホテル側の主張も純なる營業上から見て議論は立派に立つ、双方それぐの事情もあり、理窟もある、結句、爭點はダンスを絕對に神聖化せんとする理想化と、さうまで神聖化する必要もあるまいとする實際派との意見の衝突に歸するその是非曲直はともかくもダンスをヨリ民衆化も、愉快に且つ氣持よく一夜を樂しみたいといふダンス本來の根本精神に鑑つては、双方共に何等異る所がない、喧嘩もいゝが、たゞそれだけの事なのに双方共に眞赤となり世間を騷がすのも、どういふものだらう。

◇いづれも一流の紳士だ、ヨシあの場合譯つて職業婦人が居ても折角樂しまんとする會衆の心事を諒とし、その場はワザと素知らぬ風をなし、後でホテルに警告するだけの親切心が有つて然るべく、同時に口論はその場限りに打切るだけの雅量がホテル側に欲しかつた、問題を大きくしすぎた、名から社交ダンスだ、たまく ホールの片隅に若干職業婦人がゐたのを聲鳴りちらすも變であれば、又これを理由に寺島氏に入場拒絕文を送るのも大人氣がない。

◇歷史は繰返す、今後もあることだ、野暮もいゝ加減にせぬと笑はれますぞ、兎に角雨降つて地固まる、どうせ人生は歌に始まり、踊に終るのだ、歌ひたいものは歌ひ、踊りたいものは踊ればいゝ、行く所まで行けばそこには淨化もあり、神聖もある、今はその途中だ、仲好く歌へ、踊れ成るべく上品に、閑雅に、高尚に、成るべく優美に、近い將來に大連名物の一となつて貰ひたい、注文はそれだけ。

滿洲人教育

滿鐵學校長會議

來る八、九兩日開く

滿洲人教育學校長會議は來る八、九の兩日午前九時から滿鐵社員俱樂部第二會議室で開かれるが、今回の會議は今後の滿鐵の滿洲人教育の根本方針を定め、一方滿洲國側とも協調をとつて步調を一にした敎育體系を建てんとするものであるだけに會議の結果は大いに注目されてゐる、なほ同會議の議題は左の如くである

諮問事項

一、時局の變化に伴ひ附屬地における滿洲人敎育上將來特に改善を要すべき事項及之が具體案並に滿洲國敎育施設との連繫如何（學務課）

二 滿洲人に對し日本語を普及すべき良方案如何（學務課）

三、會社經營公學校日語學堂の日滿人敎員養成の良方案如何（學務課）

四、滿洲國小學校に日本語を課する場合該敎員の養成及供給の方策如何（經濟調査會）

五、本社滿洲國の敎育諸學校卒業者の指導方法如何（經濟調査會）

六、四書本經敎授の狀況承りたし（經濟調査會）

協議事項

一、時勢の變化に伴ひ滿鐵沿線滿洲人敎育の改善方案如何（南滿中學堂）

二、附屬地における滿洲人敎育の將來を如何にすべきか（四平街公學校）

三、滿洲國の成立に伴ひ如何なる敎育方針を採るべきか（吉林同文商業學校、蓋平公學校）

四、新國家の敎育制度完成に至らば會社の公學校經營は之を總て滿洲國小學校に準ずべきか、又は特殊の地位を持して特殊の經營をなすべきか（開原、瓦房店各公學校）

五、會社滿洲人敎育と新國家敎育との連絡方法如何（鐵嶺日語學校）

六、沿線公學校敎育は其特色として將來特に如何なる點に留意して進むべきか（奉天公學校）

七、新國家建設後における兒童の狀況に關する件（熊岳城公學校）

八、民族融和運動として吾人の採るべき態度如何（撫順公學校）

九、公學校兒童收容に關する件（長春公學校、公主嶺公學校）

十、日本語普及に對する今後の方針を如何にすべきか（海城東語學會、開原公學校）

十一、日語學校の改善法如何（鐵嶺日語學校）

十二、公學校日本語は初級幾年より課すべきか（長春公學校）

十三、本年度私設の日語專修科修業年限を二ケ年とすること（長春公學校）

十四、敎員養成の方法を講ずるの要なきや（長春公學校）

十五、公學校を實業化するには如何に改善すべきか（奉天公學校）

十六、公學校敎科書は將來如何に改善すべきか（奉天公學校）

十七、現行公學校敎科目の種類名稱每週敎授時間數に改正を要すべき點なきか、若しありとせば之が具體案如何（奉天公學校）

十八、作法敎科書を編纂し之を公民科に添加するの件（公主嶺公學校）

十九、公學校を中心とする社會敎育事業の範圍如何（開原公學校）

二十、近來附屬地內私立學校の增加著しく、之が將來指導監督の方策なきや（撫順公學校）

希望事項

一、本社の滿洲人敎育學校振興要望の件（奉天同文商業學校、松樹公學校）

二、現下の情勢に鑑み滿洲人敎育振興委員設置要望の件（遼陽日語學校）

三 日滿合同硏究會開催の件（吉林同文商業學校）

四、滿洲人敎育學校は一律に會社直營にせられたし（鞍山公學校）

五、會社支那敎育補助學校規則制定せられたし（昌圖公學校）

六、土地の情況に依り公學校に高級豫科を附設せられたし（蓋平公學校）

七、公學校に補習科設置の件（熊岳城公學校）

八、滿洲側子弟收容の實業學校復活要望の件（海城東語學會、鞍山公學校）

九、公學校女子卒業者の中等敎育機關設置の件（公主嶺公學校）

十、會社學校生徒學資補給制復活希望の件（遼陽日語學校）

十一、汽車通學兒童の公費支辨範圍を擴張せられたし（蓋平公學校）

十二、滿洲人敎育に從事する敎員採用の件（海城語學會、松樹公學校）

十三、支那人敎員の資格の區別を撤廢せられたし（蓋平公學校）

十四、公學校衞生設備充實の件（熊岳城公學校）

十五、事務學校醫をして會社補助學校にも派遣方要望の件（昌圖公學校）

輸組聯合總會の提出案審議成績

重要案悉く委員附託

四日の輸入組合第四回定時聯合總會の午後は一時半より開會、今や一變せる滿蒙の新情勢に對應し、輸入組合が對內的に對外的に如何に機構を整へて如何に進出すべきか、各理事の提出案を順次、審議したが、例によつて少しく重大なものは盡く硏究委員附託となつた即ち午後の審議成績は左の如く可決一、修正可決二、委員附託一一、保留一、撤回六である

可決

▲八號ノ三 組合定款變更の件（聯合會）

修正可決

▲六ノ一 聯合會定款變更に關する件（長春）

▲七ノ七 保稅倉庫設置の件（奉天）

委員附託

▲四ノ六 商團を組織せざる單獨組合員に出資金の範圍內の貸付を爲し得るの件（奉天輸組）

▲四ノ七 商團を組織せざる組合員と雖も出資金範圍內に於て貸付を行ふことに改正を望む（大連）

▲五號 販賣資金貸付に關する件（長春）

▲六ノ二 名古屋市に駐在員常置の件（ハルビン）

▲六ノ三 內地駐在員駐在箇所擴張の件（奉天）

▲七ノ五 滿鐵の助成を得て商品陳列所を各組合に附設するの件（撫順）

▲七ノ八 商團制度改革促進の件（奉天）

▲七ノ九 特別商團制設定の件（撫順）

▲七ノ十 輸組根本改革に關する件（長春）

▲八ノ一 輸入組合業務の根本改善基礎案に關する件（聯合會）

▲八ノ二 滿洲新局面に對應すべき組合將來の經營方策に關する件（聯合會）

保留

▲七ノ六 聯合會を奧地樞要地に移轉するの件（奉天）

撤回

▲四ノ八 貸付規程第十條改正の件（撫順）

▲四ノ九 擔保貨品目種類擴張の件（大連）

▲七ノ一 組合經由仕入に對する斡旋手數料廢止の件（ハルビン）

▲七ノ二 組合員に對し斡旋手數料拂戾に關する件（長春）

▲七ノ三 見本市制度改革の件（ハルビン）

▲七ノ四 輸入組合發行の購買傳票につき滿鐵、關東廳へ要望の件（撫順）

右審議終つて硏究委員を中村議長指名のもとに中村聯合會、靏田大連、兒玉奉天、久末長春、中原撫順、橫田ハルビンの各理事を決定し、同六時閉會した

鮮人の移住狀況

專門委員が更に調査に來連

聯盟調査團專門委員デネリー氏は滿洲移民問題について相當徹底的調査を行ひ、その熱心さには滿鐵側專門員を面喰はせた形であつたが、氏は北支那支那人の移民について調査に力を注ぎ鮮人移民問題は單に概括的質問をなしたにすぎなかつた、而してこの理由は朝鮮人問題についてはヤング、アンゼリノ兩氏が主としてその衝に當つてをり殊に鮮人移民問題はヤング氏が專門的に扱つてゐるもので、從つてヤング氏は調査團一行が離平の際、一行に先立ち大連に直行滿鐵專門員と本問題について調査をなす筈で、アンゼリノ氏も同行するものと見られてゐる、なほ鮮人問題の專門委員は調査委員の朝鮮滯在中に問題の間島に赴き同地方の鮮人壓迫狀況を調査の意向である

支那人の移民狀況

專門委員が調査

聯盟調査團專門委員と滿鐵專門員との會見は四日午後一時から社員俱樂部集會室で再會、北支北支那人の移住狀況特に支那人地主の土地取得方法及苦力運賃について質問、鮮人移民問題にも多少觸れて午後二時半會見を終つた、なほ專門委員一行は滿鐵側專門員を招待、四日午後七時からヤマトホテルで晚餐會を開いた

東株重役會

【東京四日發】東株取引所は四日の重役會で配當年八分八厘（一分二厘增配）を決定二十三日の株主總會に附議する事になつた

司法官異動

【東京三日發】宮城控訴院長の後任以下三日左の如く正式發令された

札幌控訴院檢事長 清水牡之久

任判事

補宮城控訴院長（一等） 大阪地方檢事正 豐田多三郎

補札幌控訴院檢事長（一等） 神戶地方檢事正 和田良平

補大阪地方檢事正（一等） 大阪控訴院次席檢事 瀧川秀雄

補神戶地方檢事正

關東廳辭令（四日）

關東廳內務局長 日下辰太

內務局農林課長事務取扱を免ず

關東廳事務官 田中稔

內務局農林課長を命ず

關東廳屬 平井齊三

貔子窩民政署長事務取扱を命ず

人事

▲十河信二氏（滿鐵理事）四日二十一時三十分發急行で赴奉

▲伍堂卓雄氏（滿鐵理事）五日八時着列車で歸連の筈

大觀小觀

議政壇上、雄大な經綸が陳べられるなら、彌次も暴行も自然に無くなると秋田議長の言、成程これは雄大である▲代議士がすべてその意氣なら、議會淨化の必要もない、しかし實際に必要があるから問題にもなる▲議會の低調は代議士の低調、政黨の低調に基く▲日本國民があんな低調な人間ばかりとも思はれず、結局選擧法を根本的に改革して、別方面から人物を出されば、議場の淨化も政界の淨化も見込なし▲傍聽席に金網說、傍聽者を獸類扱ひにする寧ろ議員自身が獸になつて、一人々々鐵の檻で搬入搬出さるゝが安全だらう▲他人を侮辱するは自己を信ぜざるもの、他人を信ぜざるは自己を侮辱するもの▲左樣な議員がある限り彌次も飛ばう爆彈も飛ばう、植原副議長の反對尤も千萬▲國際經濟會議に英外相サイモン氏大童の奔走、經濟難は世界共通、各國協力を要す▲各國、內にありて協力內閣を要する時代、國際的にも協力を要す▲他人を抑へて自分だけ得することの出來る時代は去つた▲晴れのオリムピック大會に行かう、とする選手の派遣費、出發の船まできまつた今日なほ寄附金集まらず、呪はしき不景氣時代。

市況（四日）

株式

內地引小靠り 當市强保合

內地主力株の大引小靠りを入れて五品は一二十錢高新豆も三四十錢高東新も靠りに引けた

後場

◇定期●（單位十錢）

銘柄		當限	先限
新豆	寄	一七五	一七七
	引	―	一七八
錢鈔	寄	二一〇	二一三
	引	―	二一三
五品	寄	一六六	一六一
	中	―	一六三
	引	―	一六三

◇延取引●

銘柄	寄値	高値	安値	大引
五品	一六七	一六八	一六六	一六九
新豆	一七〇	一七六	一七〇	一七三
錢鈔	二一五	二一五	二一五	二一五
東新	一三五	一三七	一三五	一三七

特產

南支筋賣り 大豆軟調

後場の定期は大豆、豆粕は南支筋賣に軟調を辿り豆油は强調を示し高粱は賣物續出で軟調を辿つた

◇定期後場（銀建）

▲大豆（軟調）單位厘

限月	寄付	高値	安値	大引
六月末	[illegible]	[illegible]	[illegible]	[illegible]
七月末	[illegible]	[illegible]	[illegible]	[illegible]
八月末	[illegible]	[illegible]	[illegible]	[illegible]
九月末	[illegible]	[illegible]	[illegible]	[illegible]

出來高 九十車

▲普通大豆 出來不申

▲豆粕（弱保合）單位厘

限月	寄付	高値	安値	大引
六月限	[illegible]	[illegible]	[illegible]	[illegible]
七月限	[illegible]	[illegible]	[illegible]	[illegible]
八月限	[illegible]	[illegible]	[illegible]	[illegible]
九月限	[illegible]	[illegible]	[illegible]	[illegible]

出來高 二萬一千枚

▲豆油（小堅）單位錢

限月	寄付	高値	安値	大引
八月限	一四四〇	一四四〇	一四四〇	一四四〇

出來高 五百箱

▲高粱（軟調）單位厘

限月	寄付	高値	安値	大引
六月末	[illegible]	[illegible]	[illegible]	[illegible]
七月末	[illegible]	[illegible]	[illegible]	[illegible]
八月末	[illegible]	[illegible]	[illegible]	[illegible]
九月末	[illegible]	[illegible]	[illegible]	[illegible]

出來高 二十車

▲包米 出來不申

◇現物後場（銀建）

	寄付	大引
混保（袋込）大豆（裡物）	五三三〇	五三三〇
出來高	三十車	
普通（袋物）大豆（裡物）	五二八〇	五二九〇
出來高	十車	
豆粕	一六七五	一六七五
出來高	一萬枚	
豆油	一四一〇	一四一〇
出來高	六百箱	
高粱	出來不申	
包米	出來不申	

錢鈔

材料薄で保合閑散

材料薄と日曜控へに氣乘薄く保合閑散

◇定期後場（單位錢）

期	寄付	高値	安値	大引
近	六九〇〇	六九〇五	六八八〇	六八八〇

出來高 六十萬圓

◇現物後場（單位錢）

	銀對金	銀對洋	金對洋
一時半	―	[illegible]	―
二時半	―	[illegible]	―
三時半	―	[illegible]	―
出來高	（銀對金）一萬六千圓	（銀對洋）―	

商品

麻袋見送り 綿糸靠り

綿糸● 大阪三品大引は前場に比し各限一二圓高と強調を辿り當市はマバラ買で相當手合せをみた

銘柄	約定期	値段	梱數
福助	九月限	一一九〇	二〇
同	同	一一九四	二〇
同	十月限	一二〇三	五〇
同	同	一二〇一	一〇〇
同	十一月限	一二〇四	二〇

出來高 二百十梱

綿布●（延取引）

銘柄	約定期	値段	俵數
三輪A	六三〇	一三五〇	二五
同	七三〇	一三五〇	八五
同	八一五	一三五〇	四〇
同	八三〇	一三五〇	五五
同	九三〇	一三五〇	二〇
象冠	八一五	一三五〇	一〇
同	八三〇	一三二五	二五
同	九三〇	一三二五	一〇

出來高 二百七十俵

麻袋● 出來不申

奧地市況

▲奉天票 現物 九一〇〇

▲奉天大洋 現物 六六、五〇〇 六五、〇〇〇

▲開原大洋 先限 一五〇、四〇〇 一五〇、四〇〇

▲安東鎭平銀 現物 六六、四〇〇 六六、六〇〇

▲哈爾濱大洋 當限 九六八 九六八　先限 九七〇 九六九

▲哈爾濱大洋 現物 五二、一〇 五二、一〇

▲哈爾濱大豆 六月 九七〇 九七〇　七月 九八〇 九八〇　八月 九九五 九九五

▲哈爾濱小麥 六月 一、五八五 一、五八五　八月 一、六一五 一、六一五

市場電報

神戶特產

銘柄	
大豆現物	四二〇
大豆先物	三六五
豆粕現物	一二七
豆粕先物	二六三
滿洲小麥	四五〇
豆油現物	不申

東京株式（長期）

銘柄	前場寄	後場引
一回（東株）	一三五五〇	一三五一〇
一回（東新）	一三五七〇	一三五九〇
二回（東株）	一三五七〇	一三五九〇
二回（東新）	一三六一〇	一三六二〇
五品 中	一五〇〇〇	一五〇〇〇
先	一五一〇〇	不申
豆 新	一五三〇〇	不申
中	一六六〇〇	不申
先	一六七〇〇	不申
豆 信	一六九〇〇	一六九〇
當中先	不申	

東京株式（短期）

銘柄	東新	鐘紡
寄値	一三三九〇	一八五〇〇
引値	一三四三〇	一八六一〇
高値	一三四八〇	一八六五〇
安値	一三三四〇	一八四二〇

大阪株式

銘柄	鐘新	滿鐵新
寄値	七九六〇	二四六〇
引値	八〇一〇	二五〇〇
高値	八〇五〇	二五〇〇
安値	七九五〇	二四六〇

大阪株式

銘柄	後場寄	後場引
大株	不申	六七六〇
大新	五七〇〇	五七五〇
鐘紡	一七七〇〇	一七九九〇
鐘新	七九二〇	不申
東株	不申	不申
東新	一三五五〇	一三六四〇
日糖	不申	不申
郵船	三〇二〇	不申
滿鐵新	不申	不申

大阪綿糸

限月	後場寄	後場引
六月	一一二五〇	一一二四〇
七月	一一五〇〇	一一五八〇
八月	一一七一〇	一一七二〇
九月	一一八八〇	一一九〇〇
十月	一一九九〇	一二〇五〇
十一月	一二〇四〇	一二〇八〇
十二月	一二〇二〇	一二一〇〇

橫濱生糸（後場休會）

大阪期米

限月	後場寄	後場引
六月	二二九四	二三〇一
七月	二三三三	二三三〇
八月	二三五四	二三五九

神戶期米

限月	後場寄	後場引
六月	二二八一	二二八八
七月	二三一九	二三七五
八月	二三五〇	二三五九

東京期米

限月	後場寄	後場引
六月	二二八五	二二八六
七月	二三一五	二三二一
八月	二三二七	二三三〇

無病長壽の素
天賦の滋養補血精力劑
蝮蒸燒 まむし酒 蛇類一切
慢性病の方や虛弱な方は是非お驗し下さい
まむしや 小松本家本店

飛行機饅頭 栗饅頭 生菓子類 調製
慶事、佛事用の御返しには何卒朝日堂の折詰を御利用下さいませ
大連市若狹町四四番地 朝日堂 電話

民家國的の娛樂場
感じのよいクラブ
滿洲雀院
西通角 電三五九九番

質屋の活躍
簡便なる金融機關
貸出勉強 保管嚴守 秘密嚴守
若狹屋質店

內科 小兒科
X光線完備
醫學博士 澁谷創榮
入院室閑靜

効能的確の壽藥製造發賣
蒸餾水は每日採餾して居ます
多少に拘らず御用命願上ます
弊局製劑 特製風藥 咳藥 大小胃腸藥
伊勢町藥局
沿線其他の御方は通信販賣部を御利用願ひます直に御用を達します
局主 藥劑師 林 大連市伊勢町二十一番地
藥は信用ある藥局で安全です

小兒科專門 今井醫院
大連紀伊町二七 電話六〇五〇番

白米變動相場は連鎖街の白米問屋大島屋へ
電二三二〇〇番
撫順無砂米着荷

RYOTO HOTEL
時日 六月五日
場所 遼東ホテル七階大ホール
ダンス會開催 ビクターレコード伴奏
初めての試みとして晝間二時より夜間七時より開催致します、續々御光來の程を……
遼東ホテル

初夏にうれしい　單衣物に

……單帶の輕裝！

美しい線を出すに苦心がゐる　で、その着付は斯う

日増しに濃くなつて行く青葉かげた單衣ものに單帶の輕裝は初夏のうれしい一風景です。ところがこの單衣ものがなかなか肌に添ひにくい上に、單帶がまたなかなかの曲者なのですからこれをピッタリと格好よく着つけるには相當の苦心が要ります。第一肌につける肌襦袢やおこしがピンと突張つてゐては到底美しい線が出ません。晒木綿や固いレースは避けてなるべくやはらかいガーゼ樣のものにいたしませう

○…それで　長襦袢をしやんと整へてから單衣をあまり引ずらぬやう、くるぶしのかくれる程度に着て腰を締め、衣紋はペッタリと頸にくつゝかぬやうに心もち抜き加減にしてゑり足を見せ、半ゑりも細目に長く出してしつかりした伊達卷で胸もとの狂はぬやうに締めます。帶はあまり上に締めたのは見るから暑苦さうです、胴をまはして後で結びましたら結び目の上を帶揚どめでとめるか、細紐で結び目を結へるかしないと後でゆるむおそれがあります。人絹の帶は殊にゆるみ易いから注意を要します

○…つぎは　帶揚ですが背の高い方や中年以上の方でしたら山を揃へずほとんど眞直になすつた方がよろしく、お太鼓も夏分は小さい方が涼しさうですけれど、背の高すぎる方は幾分長目にお結びなさい、今年のモードはお太鼓にほとんど興味を持たせず、四角に結ぶのですけれど、背の低い方は山形になさいます方がはるかに丈が高く見えます。尤も單帶ですからあまり技巧的なのより無造作な方が涼しく感ぜられることは勿論です。帶どめもあつさりした翡翠のやうなものがいゝでせう（遠東美容院樋口逸子さんの話）

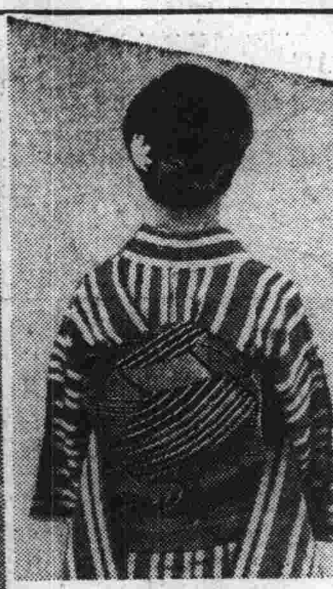

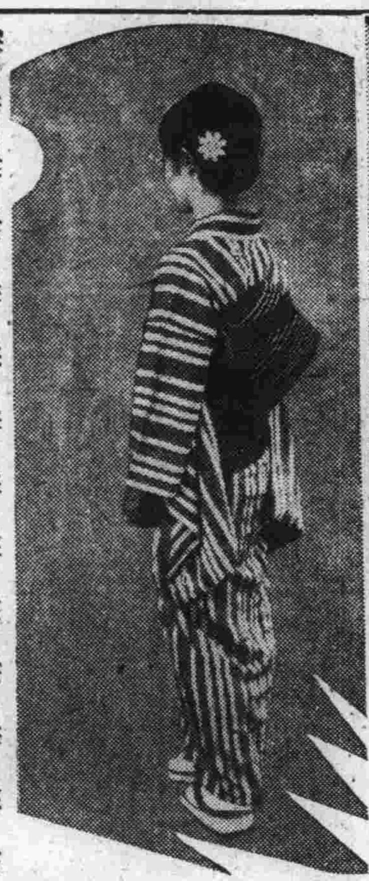

夏の家具

藤椅子

あつさりした　ドイツスタイルが全盛

夏の家具……何といつても涼味を添へるものゝ一つに籐椅子は加へねばなりますまい、湯あみした後にさらりと浴衣がけでゆつたりした氣持になつて籐椅子に寛ぐ氣持は夏ならでは味はへません……で今年の流行、お値段を伊勢町滿蒙工業所で調べて見ました、今年は昨年に比し材料が二、三割高くなつてゐる上に銀高で從つて工賃も高くなつてゐますから製品も高いわけですが實のところは不景氣に押されてゐるため昨年と價格の點においては大差ありません

×　×

型としては久しい間英國風に倣つて背高いものが揃へられてゐましたが、最近ではドイツスタイル全盛となり、あつさりしたもので餘り凝つた裝飾を施さず、然も低くガッシリしたものが一般に喜ばれる樣になりました、日本の家庭向としてはこの樣な低いものがおきますと部屋も天井高く感ぜられお座敷にも相應しいと考へます、種類は種々あり上品な趣味のあるラック塗にシーツの部が布張りとなつたもの、又は背部まで布張りになつたもの、或はラック塗だけで布を使用してないもの、または無色のものなど……

×　×

で、お値段は着色、布張のもので一脚六、七圓、椅子四脚、テーブルのセットで三十圓內外、着色だけのもので一脚三、四圓、セットで十六、七圓內外、無色もの一脚二圓から三圓で、セットが十三、四圓程度となつてゐます、籐には皮製と實で揃へたものがあります

皮製は一見強さうに見えますが、表の皮の方は丈夫でも裏側にポッキリ折れる恐れがあり、却て實で出來たものゝ方が強いのです、着色ものは無色のものよりは强く、又手垢がつかない特徴があります

×　×

一年、二年と使用する中に黃色を帶び外觀が惡くなりましたらラックか好みのペンキなどで二回程着色しますと又新しいものになります、籐が弛んだものは水につけますと、乾くと共に自然に縮つて來ます、弛んだシートの部だけ水に浸しますと、その部だけが黃色になりますから全部を浸した方がよいでせう、着色ものはポリシュといつた油布巾が賣つてある筈ですからそれで度々磨きますと艶が出て油氣がなくなることなく從つて折れる率も尠く壽命も長いわけです、ポリシュが手に入らねばクルミでも結構です

大雨の年廻り

水饑饉はないにしても　無駄に使ふな

今年は例年よりも雨が多いやうですが、過去三十八年間の統計によつて見ますと今年はどうも大雨の年廻りに當るやうです、物の記憶にある所でも大正三年、同九年、十五年と比較的大雨がありましてこれはいづれも

七年目　に當つて居り、この順で行くと今年は恰度大雨の年まはりに當つてゐるわけです、今日大連市民を養つてゐる上水の貯水池は王家店（貯水能力五百四十萬噸）と龍王塘（同千五百萬噸）の二ケ所ですが、昭和二年來工事中の瀾家屯貯水池（同千五百萬噸）もいよ〳〵本年七月には完成する豫定ですからこれが完成したあかつきには全部合せると約三千六百萬噸の貯水能力があるわけです、もつともこれは貯水池に

一ぱい　水をたゝえた場合のお話ですが、これだけの水があれば相當の蒸發量を計算に入れてもこの頃の消費量から計算しますと二年半か三年間位は全市民が安心して水を使つてゐられるわけです、ところで大連市民は現在一日にどの位の水を使つてゐるかと申しますと平均二萬二千噸內外で供給し得る能力は一日平均王家店が一萬噸、龍王塘が一萬二千噸でこの他に沙河口の馬欄河から約二千噸位は供給出來ますから當分は今のまゝでも多少づゝの貯水が出來るわけです、しかし今の消費狀態は決して平時のものでなく、好景氣時代には一日平均二萬四千噸も使つてゐたのが

不景氣　のために油房の作業が激減したり、船舶の出入がへつたりしたのが主な原因で、一戶當の消費量も好景氣時代と比較にならない緊縮ぶりでこの點は家庭經濟の上から大變結構なことだと思ひます、昭和六年度の水道料金總額がその前年より更に五、六萬圓の減收を示してゐるのを見ても不景氣の深刻化がしのばれます、しかし先ほども申しましたやうにこれは一時的な變態で、滿蒙の新が成り諸產業が活潑になれば、水の消費量も從つて激增するのは目に見えてゐます、元來大連附近は內地に較べて約三分の一位の降水量しかありません（東京は千五百粍

大連は　六百四十粍）而も四周の山は殆ど禿山で雨が降つてもその大部が地下に蓄へられずに海へ流れてしまひますから、當地に於ける上水道事業はなか〳〵困難なのです、それにどうかすると年中雨らしい雨を見ないで濟むやうなこともありますのでそれで所々に大きな貯水池を設けて雨水をためる必要があるのです、今年は幸ひ大雨の周期に當りますから早く瀾家屯の貯水池も完成して出來るだけ水を貯めて、たとへ二、三年ひどい旱魃が來ても困らないやうに準備して置きたいと水道係では全員が大雨を祈つてゐる次第です、ですから今のところ當分

水不足　の心配はないにしても各家庭でもなるべく無駄な水使ひはなさらないやう願ひます（大連民政署水道係主任大槻壽氏のお話）

ぢ疾
院長 内田鎮一
内田医院
西公エン町・トキワ小学校前
入院随意・電話五六五八番

お父さまの趣味（三一）

讀むこと書くこと

お客さまを迎へるのも大好き

語る千葉幽香子さん

この春まで大連農事會社の常務をしてゐた千葉豐治氏の長女幽香子さん（二三）は昨春東京女子大學の英文科を卒業して今では水明莊の御兩親の許で飜譯の筆を執つたり星ケ浦附近の子供さんたちのために英語を敎へたりしてゐます

▲……▼

父は唯今ではつとめは持つて居りませんけれどなか〳〵趣味だの道樂だのと遊んでゐられる暇なんかございませんのよ

東京女子大學在學中米國リンカーン協會の懸賞論文に應募して名譽あるリンカーン賞を受けたこの幽香子さんは如何にも明朗なそれでゐてどこまでもしとやかな方です

▲……▼

父の一番好きなのは讀むことゝ書くことで專門は農業の方でございますけれど讀むのは何でも讀みます、中でも宗敎や自然科學や修養に關する本は特に好きで讀んで居ります、今度は會社の方も退きましたしよく〳〵これから好きな讀書や著述が出來ると申してひまさへあれば書齋に入つてまたこの間から何か書いてゐる樣子でございます、疲れますとよく散歩いたしますけれど矢張り苗圃を步き廻るのが一番娛しみらしうございますのよ、先年ゴルフも致して居りましたけれどゴルフをやる位なら苗圃を廻つた方がいゝとか申して程なく止めてしまひました、ゴルフのお好きな方になると廣い土地を見さへすれば「これをリンクにしたら」とお考へになるさうですけれど父だつたらリンクよりも先づ苗圃を拵へますでせうね

▲……▼

音樂も好きですけれど自分では致しませんし……靜かな靜かな父でございますけれどそれでゐてお客樣を迎へることが大好きでいつもお客樣をお泊めする部屋を必ず一つは用意して置きますの、お客樣をお招きして御一緒に食事をしたり御話をしたりします時の父はほんとに心から樂しさうでございます、でこの頃では朝から夕方までいろんな方がいらして下さいます、桑港に住んで居りました頃は日本からゆきかへりのお客樣が必ずお立寄り下さいますので二階のゲストルームはいつも滿員でそれは〳〵賑やかでございましたの、そしていろんな方が各方面の變つたお話を聽かせて下さるのを如何にも興深さうに聽いて居ります、お客樣がいらしたつて特別におもてなしするわけではございませんけれど皆樣の方でも氣持よくたづねて來て下さいますから何處へまゐりましてもあまり淋しい思ひをしたことはございません、さうしてあちこちで親くして頂いた方があちらにもこちらにも數へ切れないほどございますので私共が馴れない土地へまゐりましても今まで一度もさびしい思ひをしたり心細い目に逢つたりしないでまゐりましたがこれは確に父のおかげだと有がたく思つて居ります

祝日滿貿易發展
名古屋實業團
東邦通信社支店板
名古屋千種驛前・電話東八四九番

各種
作業服
通學服
コール天服
青年團服
ズボン
小兒服
製造卸
丈夫で安價の綿洋服と防水
Ⓐ
名古屋市東區宮町三丁目
荒木合名會社
電話東{二三〇四／七八八六}番
振替名古屋一五〇六番
カタログ進呈（店名スタンプ押捺に限る）

友邦滿洲國開拓鍵　家庭經濟燃料化
ガソリン　石油・輕油　アルコール
コンロストーブ
◎石油コンロ兼用ストーブ　燃料最モ經濟体裁優美實用ニシテ便利。總ベテ完備シストーブトシテ賞讃ヲ博ス
◎卓上ト懷中ライター　落付ノアル型ニシテ家庭用トシテ社交界ニモ廣ク愛用セラレニツケル鍍金製ニシテ体裁優美
◎ガソリン厨爐兼用ストーブ　マッチ一本デスグ火トナリマス火力ノ強烈ナル事是レニ優ルモノナシストーブトモナリ溫度ノ上昇スル事時間ノ点ニ於テモ經濟ノ点ニ於テモ斷然頭角ヲ顯ハシマス
◎アルコールコンロ兼用ストーブ　手輕ニ出來テ然モ丈夫臭氣ナク二人三人ノ御家內デ電氣瓦斯ノ設備ハアツテモ一個ノ御備ハ是非必要デスストーブトシテノ使用モ極ク簡單デス
（カタログ進呈）
製造發賣元　丸八製作所
日本名古屋市中區南武平町三丁目
電話中③三二四六番
私書函名古屋局九十番
振替名古屋四番

必ず儲かる
子供帽子八拾種以上組合せ代金
¥9.60
夏子供帽子組合せ特賣
組合せ八打代金（九十六個）九圓六拾錢也
組合せ內容壹個十錢
キヌフート帽子
キヌトルコ帽子
オーガンヂ帽子
セルコドモ帽子
ビッケトルコ帽子
ビッケ女生用帽子
ビッケケーバー帽子
野球帽子
庭球帽子
麥稈男女帽子
小包代引　送料一圓拾五錢
キクイカリ帽子製造總發賣元
名古屋市東區花田町
㊎ 三浦製帽所
電話東二五六五番
振替名古屋一五一一五番
「夏帽子寫眞入總カタログ無代進呈」
滿洲國陳列所
奉天輸入組合內名古屋優良商品聯合販賣所內ニ夏冬大人子供帽子各種見本陳列

ゴム製玩具
飛ぶやうに賣れて利益多大
卸値段表無代進呈
小賣店　露天賣に歡迎
發賣元
名古屋市東區千種町野代田
金城ゴム商會
電東五二二四番　振名一七六番
滿洲國販賣所（見本陳列）
奉天輸入組合內
名古屋優良商品販賣所
十錢賣より數種あり

クラブ高級化粧品

クラブ化粧品とその使命
優良な化粧品は總て衞生と保健と美と快感と禮節とを保持助長するを目的として製造せられねばなりません
クラブ化粧品は製造科學上並に使用科學上總て此の要素を具備して居る現代に於ける最も優良な國產化粧品であります
クラブ化粧品の世界的信用を博し益々愛用旺んなる所以は實に產業文化の合理化に依り精神を經とし科學を緯とし其の商品の人格化を理想として進みつゝあるからであります

主要品種別
クラブ固煉白粉
クラブ煉白粉
クラブ水白粉
クラブ粉白粉
クラブタルカン
クラブ洗粉
クラブピシン
カテイフード
クラブ美身クリーム
クラブ美の素
クラブ化粧水
クラブ乳液
クラブ口紅クリーム
クラブ眉墨
クラブ香油
グラブ植物性ポマード
クラブブリリアンチン
クラブキニーネ香水
クラブルブラン香水
クラブキャラ香水

クラブゼリー
ヒシン石鹸

ミシン針
ドイツ製　最高品
B11 ½14
壹打　金三十五錢
壹萬打　入荷
大連　丸岡糸店
電話七二〇〇番

產婆　石川

腎臓病に玉蜀黍毛
日本橋藥局　電八三六二

かべ塗料　アゾール
滿洲發賣元　大連市伊勢町八七　武重商會　電話五七五五番

支部新設御披露
外交員募集
手輕に出來る文化刺繡講習
會場　タンカ屯赤十字病院裏手角
大阪文化刺繡專修學院滿洲支部
毎週月、水、金の三日間　自午前九時至午後十時　一日三回宛
會費　金一回分廿錢（一回三時間）
今や大流行の文化刺繡の特徵は基本縫は少なく應用は廣く如何なる初心者でも簡單に覺えられ直ぐ其の場で色々の應用が出來ます、今般支部開設披露の爲め特に手藝材料一式取揃へ破天荒の割引を以て御望みに應じ講習することになりましたから一應製作品御熱覽の上御習ひ下さる樣御希ひ致します
追て團體申込の方には火木土に限り特に御相談に應じます
文化刺繡專修學院滿洲支部
大連市山吹町三二

リプトン紅茶（赤 黃 靑 特等 壹等 普通）
象の鼻にリプトン紅茶のレーベルをベタと貼りロンドンの市中を曳き廻はして廣告せし昔は知らず今やリプトンなる名は恰も紅茶の代名詞の如くなり終はんぬ
英國印度　リプトン株式會社
總代理店　オリエンタル貿易商會
大連市加賀町四　電話四二五三番

LIPTONS
TEA MERCHANTS
BY APPOINTMENT TO HIS MAJESTY
KING GEORGE V.
CHOICEST PURE CEYLON TEA
Quality No1

滿日各地版

旅順の夏祭
白玉山の招魂祭
盛大に色んな催し

【旅順】年に一度の夏祭り旅順市民を擧げ心ゆく迄英靈を慰める白玉山招魂祭は愈々來る七日の宵祭から翌八日の本祭に亘り盛大に擧行されるが期日の切迫に連れ市中各町內會では夫れ〳〵當日の催しものに就き協議中で五日迄には全部の決定を見るが三日夕刻迄決定せるものは

五花會、壽、支那町互禮會連中の道灘子師屋臺を始め敦賀町の子供御輿、南部町內會山車、乃木町三丁目の神輿、同二丁目朝日町の樽御輿、新市街の山車等全市を擧げての熱狂振りを示し此外まだ假裝行列の組が四組出る町內會と造り物接待所の施設計畫がある、白玉山表忠塔から納骨祠一帶に亘るイルミネーションは例年の如く行はれるが他に一大秘密にて本年は特殊の電飾化が施される由である

調査團に手交の
世界平和確立に關する
滿洲青年聯盟決議文

【奉天】既報の如く滿洲青年聯盟代表三名は三日午前十時國際聯盟調査員一行をヤマトホテルに訪ひリツトン卿以下委員一行と會見したが、委員側に手交した世界平和確立に關する決議文左の如し

謹啓

昭和七年五月一日滿洲國奉天に開催せし滿洲青年聯盟第五回會議は同志七千の總意に基き世界永遠の平和確立を期せん爲め別紙の如き決議を致し候

就而は何卒平和を愛好し世界人類の幸福に寄與せんとする本決議に御贊同を賜り諸卿を通じて世界全國民に吾等の微衷を御傳達賜る樣翹望仕り候　敬白

昭和七年五月二十五日

滿洲青年聯盟理事長　金井章次

世界平和確立に關する決議文

公平無私にして平和の使節たる國際聯盟調査員諸卿

吾等正義を愛する滿洲青年聯盟は卿等の來滿を衷心より喜び而して此處に謹言す

吾等は卿等が舊東北政權の本質並に政治の實際が如何にセネバに於て想像されしものと懸隔あり非文明にして不合理極れるものなりしかを親しく現地の視察に依り判明せられしことゝ信ず

吾等は夙に苛斂誅求に苦しむ隣邦民族の爲め將又國際信義を無視し暴虐非道の排日行爲に惱む在滿百萬同胞のため人道的立場よりこの批政を改善し滿洲の地に共存共榮の一大理想鄕を樹立し以て東洋永遠の平和の招來せむことを切望し既に四年以前に於て全滿同志七千を糾合して滿洲青年聯盟を結成しこれが希望達成の爲め一意邁進せしものなり

公平無視にして平和の使節たる國際聯盟調査員諸卿

昨年九月十八日舊東北政權の批政は遂に常軌を逸し暴動化し滿鐵線爆破を計りて今次の滿洲事件を誘發し自ら求めて崩壞するに至れるは卿等の諒知せらるゝ所にして是れ滿蒙三千萬民衆より見れば多年の虐政より逃れ得べき絶好の機會に遭遇したるものにして彼等は欣然として正義への革命を斷行し新獨立國を樹立するに至れるは洵に當然なりと言ふべく又是れ日本民族の立場より見れば世界の公道に基き多年吾等の生命線として死守せる滿蒙を再び禍亂と暴虐の手中に任するは列強の好むと好まざるに拘らず日本民族の信念として忍び能はざるところ畢竟滿蒙は這般の新獨立國の出現に依つて初めて現住民族は救はれ且つ吾等日本民衆の生存權をも併せて確立し得たりと信ずるものなり

然も新國家は既に內外に宣言せる如く文治王道主義を信奉し人種的偏見を去り自由平等機會均等を國是として結成せられたる以上固より平和を愛する吾等の理想と合致する處吾等は之を世界史上の倫理運動として衷心贊意を表すると共に絶大なる決意を以て此の新國家を支持せむとするものなり

如何となればこの新國家の圓滿且つ完全なる發達は獨り滿蒙三千萬國民をして限りなき幸福に預らしむるのみならず極東に於ける國際平和の永遠を約束するものなりと信ずればなり茲に於て吾滿洲青年聯盟は公平無私にして平和の使節たる國際聯盟調査員諸卿に事變前後の誤らざる眞相を具に精查し將來に對する正鵠なる斷案を下し以て世界平和と人道上の立場より滿洲國の完全なる發達のため絶大なる御支援を賜らんことを翹望す

右決議す

昭和七年五月一日

滿洲青年聯盟

活版　石版　滿日印刷所　諸印刷

各地の匪賊
日滿討伐軍
三勝を包圍す
數日中に大掃蕩開始

【遼陽】小北河附近一帶に蟠居する頭目三勝以下一千餘名の匪賊團は一日午後から遼中縣高家窩棚方面に移動頭目李景芳兄弟と連絡し討伐軍に備ふべく準備中であるが日滿兩國の討伐隊は小北河附近一帶は既に完全に包圍し數日中には大討伐が開始さるゝ豫定である

全勝の一味

【四平街】元懷德縣公主嶺公安大隊長全勝が兵變を起し赫爾蘇東方三十支里の地點小孤山に在りて赫爾蘇派出所を襲擊せんとする情勢にありとの報に當署より泉田警部補以下二十名連絡の爲め騎馬にて去る三十日同地に急行せる事は既報の如くなるも伊通守備にある滿洲國正規兵と對陣中なりし匪賊は其の後吉林公安隊の出動（八百名と稱するも實員二百名）あり當署警察官（連絡のため出動）を後續部隊と誤信し赫爾蘇東方五十支里の地點に退却し同所に半數を殘し頭目全勝は半數を引具して吉林奉天兩省國境に向ひ危險期は去りたる故泉田警部補以下二十名の本署員は昨二日正午歸署した、同匪賊は金錢物品の掠奪及婦女子暴行等の行爲は絶對無く馬匹並に銃器彈藥のみ强要し居る等より察知し反國家的思想を以て或種の運動を起すに非ずやと視らる尚部下は目下益々增加しつゝありと

新濱縣下狀況

【撫順】新濱（興京）城內は目下わが領事館派出所以下各官公所とも兵匪刀匪團の占領するところとなり郵便物は一切檢査されてゐるが、そのため從來三日で到着してゐた撫順新濱間の通信は目下一週間を要し不便を感じてゐる

大元と金山

【錦州】當地に達したる情報によれば大元は約百名の部下を率ゐ閭陽驛西方七キロ上鎭廠下鎭廠にて掠奪を行ひつゝあり溝幇子東南四里の東馬廠西馬廠には金山の率ゆる約三百の匪賊が盛んに掠奪しつゝあり、また六月一日午後一時約三百の義勇軍が前所東方高領莊驛に侵入し軍用電話を切斷し掠奪暴行したとの報に接した前所守備隊では午前五時裝甲車にて出發途中匪の奇襲に遭遇せるも奮戰擊破し八時完全に電線修理討伐の任務を遂行した

中國便衣隊不良分子取締り

【奉天】奉天省當局は今回奉天西地方、錦縣の外十二縣を特別區域となし新制度を施し一區に軍警の各長官一人宛を置き該當各縣の軍警を指揮監督し省公署の隸屬として地方治安の任に當らしめる事となつてゐるが、同地方では中滿兩國の國境にして中國より侵入擾亂を企てつゝある便衣隊その他不良分子の嚴重取締りをなすことになつてゐると

吉林警備騎兵の補充

【長春】今回吉林警備騎兵の缺員を補ふため及び洮遼軍の軍費捻出上第四、五の兩支隊を吉林軍に配屬することゝなり、第四支隊長傅靖氛氏及び第五支隊長張春哲氏はこれが事務打合せのため二日午後六時發吉長列車で赴吉した

★…名譽の戰死の小澤伍長…★

【鞍山】二日午前七時遼中縣蛇蜊河船場附近の戰鬪において名譽の戰死を遂げた伍長小澤萬次郎氏の遺骸は二日午後二時遼中縣茶毘に附し大隊本部に安置された（寫眞は小澤伍長）

歡呼に迎へられ
後期入營兵到着
四平街驛頭の感激

【四平街】滿鐵沿線警備、權益擁護、同胞保護の重任を負ふて當地守備隊に入營すべき本年度後期初年兵は途中異狀無く既報の如く去る二日午前九時七分（第四十三列車）にて到着したが驛頭には守備隊、在鄕軍人、小學校、青訓等各團體を始め官民多數手に手に**國旗を**打ち振りつゝ出迎へ勇士を乘せた列車構內に入り來るや熱情籠る萬歲の聲感謝の歡聲は怒濤の如く勇士と共に打ち振る小旗の響きや軍歌と錯綜して劇的情景を現出し迎ふる者迎へられる者皆感激の熱淚を堰得ぬ有樣にて感激の裡に勇士は下車し二番ホーム南端に東面して立てば官民之に對し西面し山岸地方事務所長は官民を代表して長途の勞を犒ひ感謝の辭と希望を述ぶれば秋本勇一君入隊者を代表し決意の色を眉宇に現はして之に答ふ終つて齋藤守備隊長は「御多忙中にも拘らず御出迎ひ下さいました事を厚く御禮申上げます」と官民**一同の**出迎へを感謝しやがて入隊兵は母となるべき班長や兄と成るべき戰友に優しく守られつゝ長途の疲れも見せず意氣元氣旺盛にて新しき我が家となる守備隊に向つた

瓦房店入隊の初年兵到着

【瓦房店】懷しき母國を後に赤い夕陽の滿蒙の平和と權益擁護の重任を擔ふ皇國の健兒後期入營兵四十七名は折からの車軸を流す豪雨を突いて大連まで出迎への山內中尉引率のもとに一日午後一時廿分第一五列車にて到着、驛頭には殘留兵松井大尉、越知所長、牧田署長各所屬長、在鄕軍人、青年訓練所、小學校生徒等の諸團體官民多數出迎へた、一同は歡呼裡に一先づ驛待合室に整列越智地方事務所長の挨拶初年兵代表熱田七郎君の底力ある聲で赤誠罩めて謝辭を述べ、軍歌高らかに威風堂々疲れも見せず入隊した（寫眞は到着の初年兵）

家屋周圍の
高粱を刈取らす
匪賊の跳梁豫防策

【營口】營口附近及び河北方面に於ては高粱の發育良好にして既に等身に及べるものがあるが滿洲國に於ては播種期に於て既に家屋の附近及び賊の潛伏し易き箇處には高粱、玉蜀黍等の如き賊の潛伏に便なる耕作物は全部之を低矮なる落花生、地瓜等に取り換へて播種すべき旨嚴達しあるにも拘らず之れが禁を犯して植付けゐるものあり昨今馬賊跳梁の季節に入り警戒嚴重を要するので營口市警察署では河北第七分署に對し命を奉ぜずして家屋の周圍に植付けたる違反者に對しては悉く之を刈り取らしむることゝし去る二日より刈取りに着手せしめた

鄕軍全國大會や
運動、音樂で賑ふ
日曜日＝奉天の催し

【奉天】野球に陸上競技に鄕軍全國大會に音樂に五日の日曜日は若葉薫る初夏に相應しい各種の催しで見聞に暇はないが、之を各別に擧ぐると左の通りである

▲大連實業對奉天野球部の試合午後一時から國際球場で擧行、前回奉天野球部は對大連滿倶戰に於て二對一の大接戰を演じただけに今回の試合も接戰が期待されてゐる

▲全滿學生聯盟選手權陸上競技大會　午後一時より國際運動場に於て開催參加校は醫大、工大、工專の三校で最後の榮冠は果して何校に歸するかこれ亦興味を以て迎へられてゐる

▲全國在鄕軍人大會　午前十時より忠靈塔前に於て盛大に開催集ふ鄕軍約千五百名の豫定

▲全滿中等學校劍道大會　午前八時半より奉天道場に於て開催

▲櫻楓會主催音樂會　午後七時より教專附屬小學校にて開催プログラムはハーモニカバンド、管絃樂、合唱、洋琴獨彈等

金貸ナンセンス
この主にこの使傭人
遂ひに强奪檢束さる

【旅順】大津町金匠業滿端某の使用人孫文寬（二）は主人から鮫島町嘉裏園へ賃金の集金方を命ぜられその際「萬一集金して來なかつた場合は給料も與へぬ故なんでもかんでも金を取つて來い」と嚴重なる云ひ付けを與へられたが債務者が延期を申出たので遂に口論の果て賣上金の中から一圓と小洋三十錢を强奪したので檢束されたが主が主なら家來も家來とは此事だらう

關稅引上阻止
開原からも要請

【開原】開原實業會にては今次關稅審議會の決議による農產物關稅引上は日滿貿易上甚大なる障害を來すものなりとし六月一日川島會頭の名を以て首相、藏相、拓相、商相、農相に中止方を電請し更に貴衆兩議長政民兩黨總裁及び日本商工會議所聯合會へ右達成すべく援助を請ふた

錦州小學校
開校式
六日擧行さる

【錦州】在留邦人の渴望久しかりし當地小學校は山田校長及び警察領事館の非常なる努力によつて愈々來る六日午前九時開校式を擧行することになつたが授業はそれに先立つて三日より開始さる猶校舍は舊領事館が當てられる筈

不時着機の
搭乘者無事

【チチハル】綏化北方約四十キロ黑泥河左岸に不時着なした駐齊關東軍飛行隊第○中隊所屬第五四六號偵察機搭乘者熊特務曹長及田中曹長は生死不明であつたが、其後無事第○○團に救出され○○枝隊は同地に向急行軍中である

滿洲國高等法院の異動

【長春】滿洲國立法院院長趙欣伯氏は過般高等法院の一部更迭を行つたが三日左の如き第二回の更迭を發表をなした

東省特別區高等法院檢察廳長王銘鼎氏五月三十日附を以て待命となり、これが後任として元長春地方法院檢察廳長徐良儒氏を任命した

奉天市民會館
三十萬圓で愈々建設

【奉天】大奉天建設の重要使命を有する滿鐵では大市街の實現を計畫し着々準備を進めてゐるが一方膨脹する奉天の社會施設についても奉天事務所地方課社會係に於て增加する市民の公共集會機關設置のため豫て在奉有力者の意見を聽取し計畫を進めてゐたところ漸く成案を得昭和八年度豫算に對し繼續事業として豫算三十萬圓を請求する處あつた、建設される公共集會機關の敷地は社員倶樂部裏下野農園約二千坪に鐵筋二階建で市民會館として內部は二千人を收容する大講堂となしそれに食堂、娛樂設備等あらゆる階級の人々に利用の利便を與へることゝなつてゐる

少年野球大會

【安東】平北體育協會では本年から初めての催しとして過般總會の際決議された少年軟式野球大會開催の件はいよ〳〵具體化しこの程その規定を決定したが意義深き催しとして各方面から絶大なる後援の下に來る十五日午後三時から新義州公設グランドに於て開く事となつた

新義州三務學校
同盟休校
校友會費處理問題で

【安東】新義州私立三務學校生徒一同は去る一日放課後同校講堂に於て生徒の代表三百名は校友會費六百圓の處理方並に同校基本金の無き事を主題にその他六ケ條よりなる學校當局の非點をあげ同盟休校を宣し二日から斷然休校した、同校は昨年一月十三日齋藤義一氏の名義で朝鮮總督府より認可され滿蒙開發に適する青年教育の理想の下に開校したが程なくして齋藤氏は關係を斷ち上田秘氏が單獨經營で今日に至つてゐるものであるが同校は時節柄一部の識者間では同情を寄せて考慮してくれる者もあつたが、今回の不祥事を惹起したるは遺憾とされてゐる

連結手の奇禍

【撫順】原籍福岡縣三池郡三池町運輸事務所連結手野口幸雄（二〇）は二日午後二時半頃大官屯驛構內に於て列車編成中誤つて前方より第七輛客車間に墜落、アツと云ふ間に車輪に咬まれ兩足膝上の大腿部をプツリ切斷された、直に滿鐵病院に擔ぎ込み應急手當中なるも出血多量にて生命は時間の問題とされてゐる切斷された二本の足と胴體だけで呼吸してゐる被害現場は不氣味で思はず目をそむけしめた

金選手歸る

【安東】滿洲派遣選手中に加はり東京におけるオリンピック豫選第三日目（廿九日）の八百米に出場し藤枝、菅沼等の强剛と伍して戰ひ豫選に於て惜くも敗れた國境每日新聞社員金起贊君は二日午前十時五十分歸安したが元氣一杯な顏で語る

皆さんの御聲援にも拘らず敗れて歸りました事はまことに面目ありません、然し捲土重來この苦い經驗を基に大いに努力し再び出場して汚名を雪ぐ積りです

旅順商店案內

世帶道具の夏物全部が揃ひました
ヒヤカシ旁々御來店ください
安全 經濟 便利
エヤーコンロ
プタバコンロ
アルコールコンロ
大好評 賣出中
進物 出產祝 全快祝 の返禮品
世帶道具一式
緒方商店
乃木町 電話四二番

山羊の乳
山羊乳朝夕の御愛飲は
赤チヤンは……マルマルと
病弱者は……健康者にと
致します。
一合 金八錢
英國直輸入 アンゴラ兎 カワウソ兎 乳用山羊 分讓 廉價
青葉町
山口商會
電話二四九番

▲中學制服 小學男生 霜降小倉服（弊店別仕立）
スタイル滿點高級品最低値段
▲女學生用毛日紺サージ 本月より値下げ
▲夏、向子供服地
純毛、交織、綿縮
トプラルコ、ポプリン
サンクロース、レザーレツト
其他 種々 豊富着荷
▲吳服一切潤澤着荷
ゑびすや吳服店
電話一三〇番

吾等の商店……
羅紗洋服の外
諸雜貨
始めました一度御立寄を
品物と値段を御比較下さい
旅順市青葉町
吉野商店
電話一八六番

洋服附屬品並に釦類一式
諸官衙御用 各學校御指定
旅順市乃木町三丁目
中山洋服店
電話三二九番

御婚禮其他 歡送迎御宴會には
是非弊食堂を御利用下さい
如何樣にも御相談申上ます
萬般の設備整ひ殊に舞臺裝置品取揃て御座います
旅順敦賀町
キムラ食堂
電話三〇五番

郊外散策には
是非弊店の折詰を
其他御料理の御注文には如何樣にも御相談に應じ勉强さして頂きます
食道樂 旅順迎橋詰
つぼみ
電話二八一番

シユークリーム
別製ベビーシユークリーム
進物用折詰調製
木村屋菓子舖 電話一二六番
木村屋支店 電話一八四番

滿滿唯一
大砂浴場
お待兼ねの砂場シーズン
完備セリ
◎汽車賃三割引
團體半額
熊岳城温泉
電話長二七番

洋服は ユルヤカにシツクリと
丁子屋獨特の技術と常に最新流行品豊富
御誂へ部とレデーメード部
明るい店 買ひよい店
大連市連鎖街銀座
丁子屋洋服店
電話 二六六七 三二二九
振替大連三四三九

りん病ちか消
責任薬
岩里 別府淋薬
別府市岩里天然堂古來の家傳名藥にして此の種製劑中の明星なり
百藥服用者の殆んど異口同音に必ず効くと明言す最後に來れ貴下の病苦は救はるべし
藥價三圓、五圓、九圓、市內直送
沿線代引二十五錢
特約專賣店 大連市若狹町郵便局角
微笑堂藥房
電話二一二〇番 振替大連二〇一一番

超スピード ねつトブゝう
副作用なき高級新薬
各藥店ニアリ
本舖 岡山日名弘榮堂

KOKYU NETSUSAMASHI
ヒ
トンプク
ひな散
SEIZAIHONPO
HINA KOEIDO

フランスキックラヂオ
大連に初めて輸入された高級品
輸入販賣元
カタログ無料進呈
大連伊勢町二七
外山商會
電話八七二二番

大阪商船出帆
門司、神戸（大阪）行
每偶數日午前十時出帆
香港丸 六月六日
うすりい丸 六月八日
亞米利加丸 六月十二日
うらる丸 六月十四日
はるびん丸 六月十六日
ばいかる丸 入渠中
●上海、福州行 盛京丸 六月十三日
基隆、高雄行 長沙丸 六月廿七日
後三時出帆 福建丸 七月七日
●歐洲行（上海、香港、新嘉坡經由）船客設備なし
●紐育行（神戸、四日市、橫濱經由）船客御斷り ぱりい丸 六月三十日
北陸丸 六月十三日
●天津行 武昌丸 六月七日
貴州丸 六月十四日
河南丸 六月廿一日
●今治直行橫濱行（客室完備）今治不寄港
河南丸 六月五日
武昌丸 六月十二日
貴州丸 六月十九日
大阪商船株式會社大連支店 電話四一三七番

御乘船切符發賣所 ツーリスト・ビユーロー
大連伊勢町案內所（電五五五四）
同沙河口出張所（電九五〇六）
營口案內所（電一三七〇）
撫順案內所（電二五四八）
奉天案內所（電三九一〇）
長春案內所（電三三四〇）
哈爾濱案內所（電四七八八）
御乘船切符取次所 大連市伊勢町 滿洲旅館協會 電三六八二番
專屬荷扱所 大連市山縣通
國際運輸株式會社營業課 電話三一五一番
二ホーム荷扱所 電話四八〇二番
當社左記の場所にて荷物發送引受各地各港行連絡引換證發行致ます
奉天、營口、公主嶺、鐵嶺、開原、四平街、長春、吉林、哈爾濱其他

松浦汽船大連出帆
●芝罘行 福壽丸 六月五日
●營口行 松丸 六月六日
●芝罘、威海、仁川行 利通號 六月九日 午後六時
●廣島縣廳愛媛縣廳命令定期大連神戸內海線
門司宇品今治尾道行 照國丸 六月十五日 午後四時
門司着 六月十八日午前六時
宇品着 六月十九日午前五時
今治尾道着 六月二十日午前五時
宇品着 六月廿一日午後五時
廣島 愛媛 岡山 三縣人に限り二割引致します
滿鐵とは貨物連絡取扱致候
大連市加賀町三〇
松浦汽船株式會社 電話六一一七・六一一八

阿波共同汽船
●芝罘、威海衛、青島行（第十六共同丸）六月五日 後七時
●芝罘、威海衛、青島行（第廿一共同丸）六月八日 後七時
●芝罘、威海衛、仁川行（第廿六共同丸）六月七日 後七時
●芝罘行（第十八共同丸）六月六日 後七時
●仁川、鎭南浦行 長山丸 六月十三日
●天津行 長山丸 六月七日
●青島行（二十六共同丸）六月 日
滿鐵とは貨物連絡取扱致候
大連市山縣通二〇〇番地
阿波國共同汽船會社大連支店 電話六八九一・五〇〇一
乘船切符發賣所（大連伊勢町）ジヤパンツーリスト・ビユーロー 電五五五四・七〇三四番

北九州商船出帆
●三角長崎佐世保博多行 昭廣丸 六月七日出帆（大航より唐津寄港）
代理店（大連市須磨町）澤山兄弟商會 電話四六八一・五二六五

滿洲事變記念章
發賣中
A 一圓五十錢
滿洲建國記念章
銀章 1.00
銅章 .50
金華號本店
大連市山縣通七七

日清汽船大連出帆
●青島上海行 華山丸 六月十八日
唐山丸 六月廿二日
代理店 大阪商船株式會社大連支店 電話四一三七番
專屬荷扱所（大連山縣通）國際運輸株式會社營業課 電話三一五一番

日本郵船出帆
●歐洲行 たかあ丸 六月六日李浦行
敦賀丸 六月十三日漢堡行

近海郵船大連出帆
●橫濱行（一等四六圓 三等一七圓）武丸 六月七日
淡路丸 六月十三日
相模丸 六月廿八日
●名古屋行 竹島丸 六月十日
●長崎、神戸、橫濱行 勝浦丸 六月十九日
●天津行 淡路丸 六月六日
勝浦丸 六月十二日
●營口行 宮浦丸 六月廿一日
●基隆高雄行 岩手丸 六月廿日
神州丸

朝鮮郵船大連出帆
●青島仁川行 會寧丸 六月十日 午後五時
●朝鮮博多長崎鹿兒島行 錦江丸 六月十三日 午前九時
●營口、群山、仁川行 京畿丸 六月八日
朝鮮鐵道各主要驛及本會社寄港地は貨物受證發行
有汽車汽船出帆日時は天候其他の關係に依り變更することも有之候
水路圖誌海圖販賣所
キユーナード汽船會社船客業務代理店
近海郵船株式會社大連代理店
朝鮮郵船株式會社大連代理店
日本郵船株式會社大連出張所
大連市山縣通電話（三七三九番 七八四六 六七一二番）
專屬客荷扱所 大連市監部通吾妻橋
丸二商會 電話四二六四・五八八八

島谷汽船出帆
●朝鮮北陸北海道行 朝海丸 六月廿二日
寄港地 鎭南浦、仁川、群山、木浦、釜山、浦項、墺、宮津、舞鶴、新舞鶴、敦賀、伏木、函館、小樽
●朝鮮北海道樺太行（日本海丸）鮮海丸 六月十一日 七月三日
寄港地 鎭南浦、仁川、釜山、墺、舞鶴、敦賀、伏木、新潟、船川、函館、小樽、大泊
島谷汽船株式會社大連出張所 大連市山縣通一五三
代理店 大三商會 電話四七一一・三四八二

大連汽船出帆
●青島上海行 大連丸 六月六日
奉天丸 六月九日
長春丸 六月十一日 午前十一時
●天津行（塘沽止）濟通丸 六月六日正午
長平丸 六月十日正午
天潮丸 六月八日正午
●安東行 天潮丸 六月五日
●名古屋行 東山丸 月 日
●登州龍口行 龍平丸 月 日
●阪神行 大連 經由營口出帆 興順丸 六月五日
長順丸 六月十二日
●香港行 福浦丸 月 日
大連汽船株式會社 電話代表番號四一八五番
專屬荷扱店（大連敷島町）永和公司 電話七二七五・七八六八
阪神航路專屬荷扱店（大連須磨町）澤山兄弟商會 電話（五二六五・四六八一）

版 銅版 圖案
拓大舍工作所
大連西公園町九九 電話三九三二番

鳳凰山の娘々祭 例年にない賑ひ

增發された輕油動車で 善男善女山を埋む

【鳳凰城】既報鳳凰山の娘々祭は一日から三日間共非常な人出で連山關以南、安東以北の各驛より遠くは大連からの遠々内地人の參詣者もあり山麓の臨時停車場には增發の輕油動車が滿員の乘客を運んで來ては移し運んでは移し列車の着く每人混みをなしつゝ登山の道筋から山上はこれ等參詣の日滿善男善女をもつて埋まり廟前の廣場では芝居や手品の見物人で押し合ひへしあひの大雜沓、山麓では滿洲文化協會の催しで間斷なく打揚げらるゝ煙火の中から宣傳ビラと共に豚彩票が落下するのでこれ又非常な人氣を呼び山上、山麓は例年以上の大賑はひを呈し一大歡樂境を現出した、此催しの主人公原口驛長は滿洲文化協會の中溝、奧村兩氏等と共に假停車場附近を右往左往しながら全く大成功でしたと語つてゐたが其大成功の裏に驛長、助役を始め驛員諸氏の努力は一通りでなく、又晝夜出動して警戒の任に當つてゐた守備隊、警察官の勞に對しては一般から大に感謝されてゐる

三角地を廻つて繼繫

【奉天】奉天浪速通りビクトリヤ菓子舖橫步道に面した三角地は僅か三尺にも足らぬ土地ではあるが人口增加で商況が活氣づいて來た今日、この地さへ捨置けず進出を計畫したのが内地から來奉した稻葉町の阿部某で早速ビクトリヤ菓子舖と交涉を纏めて書類を交換したが之を聞いた正門會の連中よい場所を外來者に取られてはといふ處から强硬な抗議をビクトリヤに持ち込んだ、然る處ビクトリヤは外國人經營の悲しさでその主人は阿部に同情し遂に契約をなした、そして工事に掛つたのを見ればコンクリート固めの永久的な小店舖電氣器具販賣店なのでこの土地を中心に三角爭議が續けられてゐると

撫順

日本語を教授

當地支那街千金寨第九小學校では今回前公安局通譯姚世勛氏を新に採用し各學年每月一日宛日本語を教ふることゝした、尙右は滿洲國政府の命に依るもので追つて縣下各學校とも日語教授を開始する筈

野犬狩り施行

撫順警察署では六日から十一日迄狂犬病豫防のため管内の野犬驅除を施行するので、この際飼犬は注射票又は畜主の住所氏名を記入した小札を附せられたいと

永安寮の盜難

市内西公園町永安寮では過般來續々として十數回にわたり寮員の金品を盜まれ恐慌を來してゐるので所轄撫順署では目下血眼となつて犯人探索中であるが、寮内四一號古城子電氣機關車運轉手森忠雄（假名）も本年三月初旬寮内五〇號同寮福久某のクローム腕時計及び五號小川某の友人榎田某の現金八圓等を窃取したること判明引き續き撫順署に於て取調中

兒童慰安映畫

滿鐵主催第四十六回兒童慰安映畫會は七日午後一時から千金校、八日同永安校九日正午から新屯校で開催するがプログラムは左の通り△寶寫東京から青森まで△漫畫猫の戲れ△寶寫海と空△喜劇彼女は男だ△教訓劇美しき愛

排球大會出場

全滿男子排球選手權大會は來る七月三日大連に於て開催の筈であるが當地出場チームは八日開催の全撫順體育ボール大會第一部優勝チームが派遣せらるゝ筈

炭礦會計檢査

會計檢査院檢査官津屋幸右衛門氏一行は六日來撫二日間にわたり炭礦事務所その他の會計檢査を行ふ

鮮人金融會調査

朝鮮總督府財務局兒島理財課長外屬官四名は當地に於て三日間に亘り朝鮮人金融會の事務狀況並に鮮人民會の内容を調査した

報德會幹事

報德會總務所幹事花田仲之助氏は八日午後三時五分來撫の筈であるが炭礦事務所主催の下に講演會開催の豫定

開原

青年團早起會

開原青年團の行事の一つである早起會は六月一日より七日迄一週間午前六時に開原神社境内に參集し神社參拜の後保健體操並に美化作業等を勵行しつゝあり

公主嶺

全國總會出席の鄕軍代表

五日奉天に於て開催の全國在鄕軍人總會に出席者は左記の時日に來公農事試驗場その他の見學をなす

會長鈴木大將は六日第十三列車にて來公同日第十七列車にて出發、代表旅行團第一班四百名は七日第十五列車にて着同日第九百二十五列車（午前八時五十五分）に出發、十日第二班四百名は第十五列車にて着同日第九百二十五列車にて出發すと

來公の學生團一束

公主嶺農事試驗場並に畜産科其他見學のため奉天彌生小學校男女生百二十名は二日第十九列車にて着同日第二十一列車にて出發、吉林小學校生三十五名は三日第十三列車にて着、同日第二十一列車にて出發した

瓦房店

小學校遠足會

瓦房店小學校は二年生以上三百十一名中條校長外受持訓導に連れられて王家藥王廟に參拜、山上で戰爭ゴツコをなし意義ある遠足會であつた

藥王廟祭典 大賑ひ

瓦房店管内王家溝泉寺藥王廟の祭典は一日より五日間執行中であるが滿鐵々道部では王家驛より二粁北方に簡易昇降場を特設し臨時列車四回往復運轉をなし賃金は五割引の奉仕、昇降場には三ケ所に天幕を張つて休息所を造り瓦房店から八ツの水槽に水道の水を運んで湯沸二ケ所の設備をなして參拜者の利便を圖り、石井驛長自ら出馬して驛係方八名と共に汗ダクでなつて混雜を整理しつゝあるが、北は大石橋方面、南は普蘭店方面より參拜者激增湧泉寺の山麓は人を以て埋め二日の如きは無慮十萬を越えた、殊に本年は鳳凰廟といふ有名なる女優一行が山麓で支那芝居開演で人氣を呼び、軒を並べた店舖も活氣づいて近年稀な賑はひである

オロツコ代表講演

北樺太オロツコ族プロコピウイチ氏は二日市民俱樂部洋間に於て午後七時より講演、樺太民族論より說き起し土人生活風習の實情を古代、中世、現代に分ちて手に取る如く熱辯を揮ひ多大の感激を與へた

藤沼氏全快祝ひ

久しく入院加療中だつた大連新聞支局長藤沼長吉氏は此程退院一日午後五時より自宅に主立ちたるもの十數名招待し全快祝宴を張つた

遼陽

赤痢豫防宣傳

遼陽地方事務所衞生係では例年の如く赤痢豫防劑を無料配付中につき希望者は至急消防隊へ申出でられたいと因に該豫防劑は服藥後一ケ月を經ざれば効力發生せず又服用しても何等の反應なく服用後三十分乃至一時間位食事を差控へるだけで至極簡便であると

花田中佐講演

日露役當時花大人と呼んで有名であつた陸軍中佐花田仲之助氏は報德會を組織して精神教化に盡瘁中であるが、今回滿鐵の招聘に應じ來滿、四日午後七時半から遼陽小學校講堂に於て地方事務所主催遼陽教化聯盟の後援で講演會が開催された

須田局長招待

須田遼陽郵便局長は四日午後七時から記者團を玉家に招待懇親の宴を催した

社俱婦人會

遼陽社員俱樂部婦人會では四日午後一時半から社員俱樂部日本間に於て役員會開催の上左記事項について相談した

▲日滿婦人懇親會を十九日遼陽小學校で開催し滿洲側縣長夫人于仲漢氏夫人を初め要人夫人連約廿名を招待する事▲在鄕軍人約七百名が九日と十二の兩日來遼につき之が接待に斡旋する事

▲神社參拜勵行の件

海城

警察署員慰問

大石橋驛台婦人會代表平尾夫人及岩田夫人は德島社會主事と共に三日午前八時半着列車にて慰問品を携へて來海、直に警察署を訪問の上林所長に面接親しく慰問の言葉を述べて退出し城内見物をなして十時二十分發列車にて離海した

七人組の强盜

海城南門外通り玉皇山部落の王小三は二日その息子に嫁を迎へ親戚知己を招いて將來の幸福と光榮とに滿ち松の綠と鶴龜の齡の萬々歲で一と休みの午後七時ごろ各自長銃を持つ公安隊の服裝に似たる七人組强盜が押込み嫁入道具の數々と腕環に耳環の金屬類及び大洋二百三十元を强奪して逃亡した

營口

電話機を盜む

去る二十九日午前九時頃營口驛營内馬家溝子附近の滿鐵營口支線に沿へる電柱に設備しありたる電話機一臺を何者にか盜まれたる旨發見屆出に依り大石橋守備隊は當地憲兵隊と協力犯人の搜査に着手したが今に不明である

旅順

野犬を驅除

來る五日から十一日まで七日間新市街一圓に亘り野犬驅除を施行せらる筈につき飼養者は牌子をつけるか又は屋内に繫留せられたしと

時の記念日

來る十日「時の記念日」當日における旅順市の催しに就ては民政署地方係に於て硏究中既報の如く最も意義ある鐵骨入高さ二尺の大時計塔建設を主として宣傳ビラの配布少年團員の時間聯合、交通機關への宣傳旗樹立、正午在旅各船舶及び寺院の汽笛吹奏の他更に午後八時を期し一齊に二秒の點滅を行ひ時刻觀念を深刻ならしめ尙市内各時計商の店頭裝飾及び當日の時計修繕割引デーを行はんとする趣向である

警察司法業績

旅順警察署に於ける五月中の司法業務は警察犯十六件を筆頭に林野保護七件、自動車取締規則違犯三件の他道路、人力車各二件宛、營業取締、自轉車各一件宛、車馬取締違犯者十一件、計四十三件を算し之れが斷罪日本人科料一名、支那人男拘留十六名、科料三十名で尙犯罪方面としては窃盜二六件、詐欺三件、傷害、賭博各二件宛、橫領、贓物故買各一件宛で檢擧數は窃盜七件を殘す他はいづれも檢擧されてゐる

米國製磨粉 ボンアミー ガラス・金物・漆器類

兎耳驚目

◇全旅順野球大會第四回一中對靈陽の試合は二日午後四時三十五分旅順球場に於て開始、伊藤、村山兩審、試合時間二時餘に亘り十七對十一のスコアーにて靈陽軍大勝した得點メンバー左の如し

回數	一	二	三	四	五	六	七	八	九	計
靈陽	1	1	0	0	1	1	1	12	0	17
一中	0	0	1	0	1	0	6	0	3	11

靈陽	龍山	柴田	佐木	佐竹	稻澤	原田	前田	東條	水内
	6	7	2	1	5	3	9	8	4
一中	村山	村井	柿永	黑澤	橋本	田代	有間	松田	山本
	6	3	5	1	8	2	9	7	4

◇南滿電氣電鐵課自動車係長野間口正人氏は今回退職某方面に活躍する事となり後任に濱田光三氏が就任三日小山滿電旅順主任案内にて各方面を歷訪挨拶を述べた

おめでた

▲日進町二 島田音松氏長男和郞君十五日出生

▲吉野町一五ノ八 柳澤祐雄氏長女雅子孃二十七日同上

鞍山

小學校父兄會

鞍山小學校では六日より八日まで各學級父兄會を開催し兒童の學習狀態や學校の近況を照會し尾崎專務校醫、並に兼務不破小兒科醫長高、梅原診療醫の衞生講話あり各學級擔任教師と懇談會を催されるにつき各家庭より是非一人宛出席されたしと

▲六日一年、二年、三年一部、尾崎專務校醫の衞生講話

▲七日三年、四年不破兼務醫講話

▲八日五年、六年、高等科、家政科、高、梅原診療醫の講話

當日は鬪謠や書方の小展を催すと

劍道大會鞍中代表

奉天に於て五日開催される全滿中等學校劍道大會に鞍山中學校では四日午後四時七分發列車にて三宅欣吾教諭引率の下に左の選手必勝を期して元氣よく出發した

△大將西村大丈夫△副將毛塚陸雄 福塚猷、須田芳德、住吉勇 △補缺岩永保男、三宅英作

鄕軍總會出席者

五日午前九時より奉天に於て開催される全國在鄕軍人會總會に鞍山支部より上田支部長代理として久留島秀三郞、分會長代理奧村四郞理事代理早澤剛、一般會員三十二名が五日午前六時十分發列車にて出席した

不用品交換會

鞍山時局婦人會では會員各家庭に於て不用なる物品を以て來る二十六日午前九時より實業協會堂に於て不用品交換會を開催すべく目下幹部に於て斡旋準備中である

熟睡中に窃盜

鞍山北二條町白川組三浦源七氏方に三日午前二時頃家人の熟睡中、事務所應接室南側の窓を破壞して窃盜犯人侵入し現金三十三圓と二十圓金貨入メタル一個、レンコート一着時計一個時價百十餘圓を窃取し逃走した本署では犯人嚴探中である

滿鐵地方課長一行

滿鐵本社地方課長粟屋秀夫、庶務課長下津春五郎、地方土木施設係主任合田德松、社會施設係中根信愛、經理係三堀辰五郎の諸氏は鞍山地方事務所の昭和八年度事業費査定の爲め十一日來鞍し一泊して十二日赴遼の筈である

小澤伍長の死を哀悼

鞍山時局委員會の鈴木、石川の兩委員は三日午後二時守備隊を訪問し蛤蟆河の戰鬪に於て名譽の戰死を遂げた小澤伍長に對し哀悼の意を表する處あつた

輪組聯合會へ出席

大連に於ける輪組聯合會出席の爲め鞍山輪組理事阪元藤三郞氏加藤政人氏は三日急行にて赴連した

鐵嶺

初年兵入隊式

鐵嶺守備第五大隊では三日午前十一時二十分より營庭に於て初年兵の入隊式を擧行したるが、四平街開原中隊の百十餘名も列席し田所大隊長は軍人に賜りたる勅諭を捧讀し次いで森守備隊司令官より與へられたる訓辭代讀ありて後恰も慈父が愛兒を諭す如き大隊長としての訓示があつて正午解散した

時の記念日

來る十日の時の記念日行事に就き三日警察署に於て協議の結果當日鐵嶺に於ての宣傳と時の勵行方法を左の如く定めた

一、時報　正午サイレン並に兵器部の汽笛を一齊に吹鳴して正確な時を知らせる

一、講話　各學校に於て先生から生徒に對し時に關する講話を依賴する

一、ビラの撒布　花自動車を運轉して市中隈なく宣傳ビラを撒布

一、ポスター　市内要所にポスターを貼示す

一、家庭訪問　少年團員に正確なる時計を携行せしめて各家庭を訪問正しからざるものを正す

一、夜間消燈　電燈局に依賴して午後九時を期し瞬間的に消燈す

故權太氏の法要

權太親吉氏逝いて早くも一年、四日は其命日に相當せるが權太家では三日晚故人生前の近親者數氏を招待し自宅に於て嚴かな佛事法要を執行した

今日の案内（五日）

◇花田中佐の精神講演會　午後一時より滿鐵クラブに於て花大人として知られた陸軍步兵中佐花田仲之助氏の精神講演あり時間嚴守一般多數の來聽を希望すと

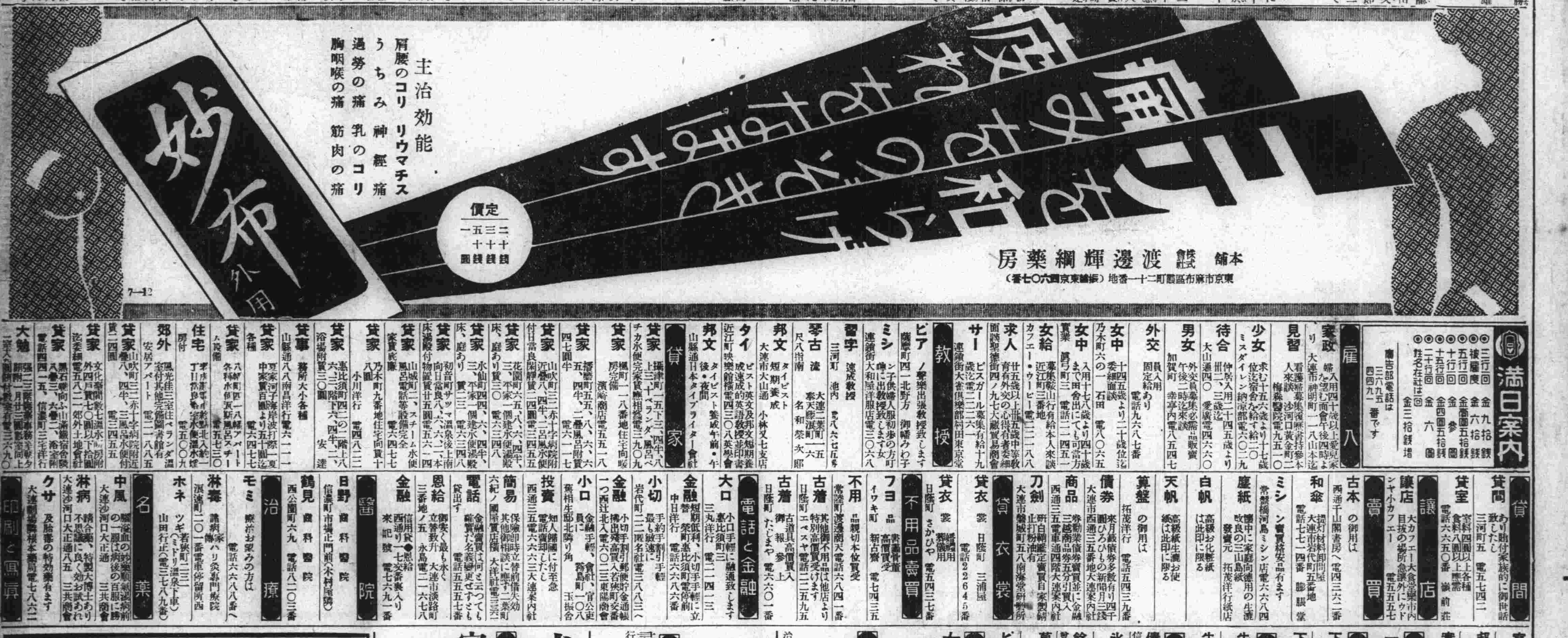
コリを和らげ
痛みをのぞき
疲れをほぐす
妙布 外用
主治効能
肩腰のコリ　リウマチス
うちみ　神經痛
過勞の痛　乳のコリ
胸咽喉の痛　筋肉の痛
定價
本舖 渡邊輝綱藥房
7-12

滿日案内

雇入　家事　見習　少女　女中　外交　男女　求人　教授　ピアノ　ミシン　習字　琴古　邦文　タイ　貸家　住宅　郊外

貸間　…あり賄付家族的に御世話致したし 三河町五 電五七四二　室料四圓以上各種 食料八圓以上應需 電話六六五〇番 嶺前莊

讓店　大カフエー大食堂築市内目拔の場所急讓外にウドカフエー 電五五五七

賣買　の御用は 十山閣書房へ 電四三六二番　提灯材料卸問屋 大連市岩代町五番地 電話七七一四番 膨脹堂　ン賣買格安品有ます 橋河島ミシン店 電六六八四　懷中に家庭向德用の生漉改良の三山島紙 發賣元 拓茂洋行紙店　高級お化粧紙は此印に限る　高級紙生漉お使紙は此印に限る　の御用は 拓茂洋行 電話五四三九番　來月義債券多數有り四千圓ひろひもの新聞月三錢 市西通三三五番地大連案内社　券勸業債券賣買並に金融 三越商品券五分引買入 二五電車通四階大連案内社　研白網鑑定賣買自家製錆止打粉油有 市磐城町五八南海堂研磨所

貸衣裳　日陸町 三浦屋 電話22645番　婚禮用葬儀用 さかひや 電五四三七番

不用品賣買　書畫骨董高價買受 新古齋 電七四三五　親切本位買受 渡邊商天 電話六八四一番　其他御不用品は他店より特別高價買受けます エベスヤ 電話二二五九五　古道具高價買入 御一報參上 たじまや 電六六〇一番

電話と金融　小口手輕に融通致します 惠比須町三 三丸洋行 電二一四一三　短期低利、小切手手輕に立替 榮町惠比須町電停前 日洋行 電話六六八六番　手約手割引手輕 最も敏速に 匿名社 電三八八三へ　小切手割引郵便貯金通帳拂出殘高買入 若狹町交番北入 電六〇二三 東陽商會　金融手輕、會社、官公吏員に 務島町一〇八 玉振舍　知人歸國に付至急電話賣却したし 郵北隣り角　保險卿時立替前借失効其他御相談に應ず 二葉町 質店橫 大洋社　金融賣買は何と云つても確實だ名義變更せずとも 電話五五五七番　御安く最も永く立替致升 大連市淡路町 永島 電二一六七八　信用貸◆恩給 西通り一七交番裏入り 來記號 電七六九一番

醫院　齒科醫院 市場正門前（木村屋隣）　齒科醫院 電話八二〇三番

治療　療法お望みの方は 電話六六八八番へ　諸病 家傳ハリ灸專門療院 二〇一番電車停留所西

名藥　ツギ 若狹町二三（ミドリ溫泉下車） 山田行正（電三七八九番）　腦溢血の妙藥順氣湯 病前の一服は病後の百服に勝る 沙河口大正通 三共商會　請合藥、特製大博士あり 不思議に良く効くお試しあれ 河口大正通八五 三共商會　及胎毒の特効藥有ます 劇場隣 根本藥局 電七八六二

印刷と寫眞

寫眞　大連寫眞館晝夜撮影男女支那服の準備有 日本橋際 電話三五八四番

邦文タイプライター 印書應需 大連市大山通り 小林又七支店

實印の御用命は 吉野町 一萬堂 電話七八五九番

旅館　一圓 トマリ、ベツトの設備あり大勉强は名古屋旅館 大連市吉野町六 電六三一一番

下宿　下宿 徹底的値下大連一大勉强 二食風呂付金二十圓より 山城町一 自修寮 電二一六六九　下宿 閑靜眺望住室内改裝住心地良宿料格安應相談 西公園町二〇七 紅葉館 電六三九七

食料品　牛乳 バタクリーム 大連牛乳株式會社 電四五三七番　牛乳 バタクリーム アイスクリーム 滿洲牧場 電話六一三四番

諸商業　債券 三千五千の幸運も元は一枚の債券より 信濃町市場前志岐ビル 福壽洋行　氷 廉賣多少に不拘迅速配達致します、サツマ溫泉前 常盤號 電二一四一三番　餘興 振附衣裳カツラ廣告宣傳變裝假裝造物一切引受 曾我廼家五郎蝶 電話三〇七五番　萬年筆 筆並修繕專門・大山通逢東ホテル橫入（天金橫） 大連萬年筆病院 電二二〇二二　ピアノ調律修繕致します 大連福音洋行 電三八一二 調律師 大越勇喜

雇入　女給十名募集 御希望の方は每日午後五時迄御來談乞ふ 旅順 キムラ食堂 電話三〇五番

醫院　早川齒科醫院 大連市西通九三常盤橋附近 治療朝八時—夜八時迄 電話三九七一番

淋病 濟生醫院 大連市三河町二 電話七八六七番

家畜　尋犬 セパード種、雄、體格大 犬牌四〇四五 五月三十日 行違不明に付御通知の方に謝禮す 獨逸領事館 電話八六三三　犬 ヂステムパー狂犬病豫防注射施行入院實費其他家畜類診療 石井家畜病院 近江町電停前 電話二一〇四七番

家政婦　家政婦派遣 家事一切 病人附添 通勤一日九十錢 誠心看護婦會主 產婆 三浦芳子 聖德街一丁目三四六 電話九二六六番

家政婦 一日泊込一圓より 事所炊事 家事一切 病人付添 即刻派遣 西公園町五七 共濟寮 電三六六三番

家政婦附添婦派遣 派遣多忙 會員募集中 大連市乃木町六角堂前 ミツワ附添婦會 電話三九九三番

通勤家政婦 家事一切 病人附添 乳兒姙婦 一日一圓也 實費にて御預り致します 產婆 安信會主 淺野靜子 美濃町五五番地 電話二一八六六

印刷と寫眞　不二膽寫版 及膽寫版、美術印刷 大連市榮町二番地榮町ビル二五（惠比須町停留場前） 大氣堂 電話四二四九番

治療　家傳 お灸 淋病、睾丸、關節、痔、ロイマチス、婦人病、内膜、喇叭管、卵巢炎、胃腸、ゼンソク、神經痛、脚氣、健康は家家興隆の基本なり 大連市浪速町五丁目二百一番 家傳ハリ灸專門療院 信濃町通浪速町電車停留所

根治請合 無料治療 透過光線療法は電氣療法とは違ふ各國の稱讚する療法で身體に苦痛なく骨肉を透過し殺菌、治癒の二作用を起し如何なる慢性諸病でも治る。特に慢性淋病の如きは藥療其他の療法では容易に根治し難し本療法では淋菌死滅容易に根治す 慢性急性淋病 淋菌死滅根治請合 急性淋病患者は速く本療法を受けられば慢性となる虞れなし 初日試否實驗の爲め無料 無効のときは料金返還す 大連市大山通二の四二（林洋行橫入丸越染屋隣） 滿生堂透過光線科本院主 ジ・ビ・エ・ル 荒川泰

神經痛、胃腸、中風、ロイマチス、婦人病、腰痛 淋病、脚氣 お灸、はり、アンマ 大連市吉野町七六 博多堂 ムラタ療院 電三九二七番

名藥　醫學士福原正義先生創製 强力治淋新藥 トリゴノピン 得利格諾賓 Torigonobin 藥價（三十球 壹圓五拾錢）（六十球 參圓） 大連市信濃町四四 發賣元 日本橋藥局 電話八三六二 振替大連四四九七

運送

雜件　引越荷物運搬 滿トラ 貨物自動車 電四九一六番

魚釣道具一式 沖釣糸は懇切丁寧に張て仕上たる者本年は思切低廉にて御願致します 海老屋釣具店

家族會又は御催し者等には特に御相談に應じますキス釣船本年は澤山御座います御用命を御願致すま 申込所 大連市伊勢町海老屋釣具店 夏家河子サザナミ 電話二一六八〇番

蓄音機の修繕は專門のヤナギヤへ 電話七九〇三番に

洋食竈 吉川式ストーブ 冷藏庫 濾板製 風呂釜 巡罐式 銅鐵、鉄力、鑄物細工 御注文に應ず 大連市信濃町一二四 製造販賣 吉川商店

御一報次第參上致します 建築並小修繕請負 カナアミは多少に拘らず格安に調製致します 大連市壹岐町三丁目六九 電話呼出 二二五一三番 改工舍

周易觀相 運命鑑定 連鎖街滿電バス停留所前 大連美容院内 見料金一圓 應通信鑑定 日龍

白赤 毛染 男女共 五十錢 和洋結髮 着附美顏術 連鎖街滿電バス停留所前 大連美容院

惡性感冒流行 油斷大敵倒れぬ先きに 四ツ目印 にんにく葡萄酒を 常に召せ萬病擊滅、健胃整腸、貧血、冷症、腺病質、神經痛、婦人病に効果偉大 大連市山縣通 發賣元 鈴木商會 電話五八四九番 著名藥店食料品店にあり

質 寫眞機 レンズ 小型活動寫眞機 交流ラヂオ ミシン機蓄音機 絕對的多額貸出 速金買受も致升 一般質物何でも特別勉强 大山通宅の店裏小路 マスヤ 萬壽屋質店 電話八四九八番

何んと云ふても 餅は 新進の 明治軒へ 磐城町六十七 電三四四九

三根眼科醫院 電話六四一一番

高級 天津絨毯 優美 壯重 溫雅 高尚 MERCERIZED 大連 品川洋行 電6450

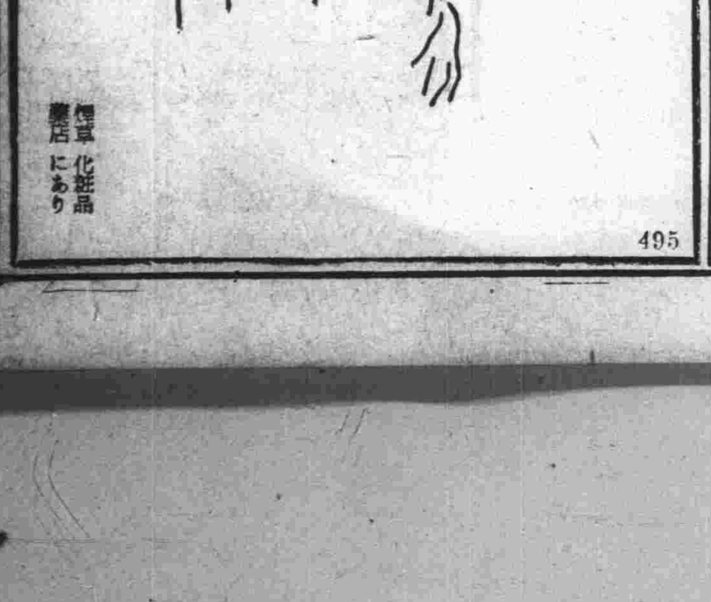
タバコのみの
齒磨スモカ
女のタバコに物言ひ付けても
スモカを用ゆ！で物言ひ取り消し
化粧品店
藥店にあり

御園のつぼみ

白粉下

美人の上にも美人になる秘訣

白粉が實によくつき汗や脂肪にも剝げたり片寄つたり致しません○いつも化粧籠に一個を御用意になることが美しい上にも美しくなる最上の秘訣です

二〇錢・三五錢・四〇錢
二五錢（新容器入）

御料御園白粉本舗　伊東胡蝶園

新型眼鏡 フルビユー オシトン クリングス

眼科 處方鏡 責任調製

水晶堂眼鏡店

大連イワキ町（日活前角）・電話六〇四三番

泌尿器科
皮膚梅毒專門

阪本醫院

西廣場滿銀横
電話四三二五番

北京料理

登瀛閣

電話八七一〇番

高級銘酒

金桂月

京都伏見　島本釀造

京都島本釀造清酒にして開設以來最高金牌を受けること實に五十有餘回の多き光榮は如何に金桂月が其の品質の拔群なるかを證明するに足るものなり

滿洲總代理店　**內藤商店**
大連市西通九番地
電　二三三九三番

特売期間　七年四月十日ヨリ六月三十日マデ

景品　一万円

一等　山葉ピアノ

國產パイプオルガン創製記念、

景品附　**山葉オルガン特売**

（詳細規定進呈）

浜松　日本樂器製造株式會社

奉天・大連　**山葉洋行**

井波耳鼻咽喉科醫院

ドクトル メヂチーネ　井波麟吉

大連沙河口黄金町一〇五・電話〇一三四番・

內科・小兒科・婦人科

荒井醫院

女醫　荒井のぶ子

敷島町五（停留所前）
電話六〇六八番

優良國產品

宮田の自轉車

麻雀必勝法公開　千五番

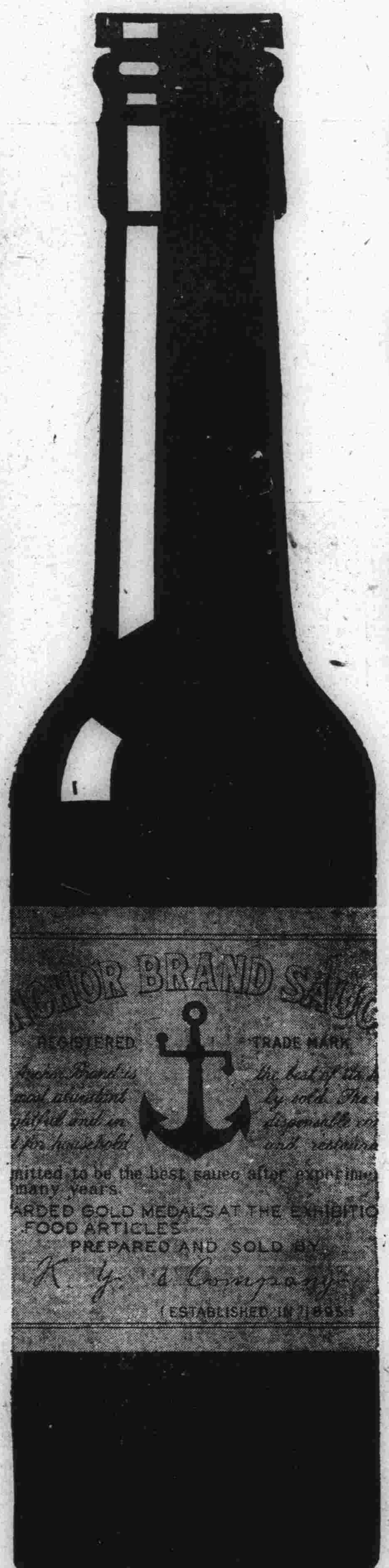
ANCHOR BRAND SAUCE
REGISTERED
TRADE MARK
mitted to be the best sauce after experime
many years
ARDED GOLD MEDALS AT THE EXHIBITIO
FOOD ARTICLES
PREPARED AND SOLD BY
K. Y. & Company
(ESTABLISHED IN 1895)

イカリソース

原料は野菜と果實

味ひのよいこと
香りのよいこと
キヽのよいこと

東洋一

螢狩招待付大特売

御愛用家様御優待!!
內地の初夏情緒豐なる螢狩御招待!!

大連市內外の食料品店、百貨店其他で**イカリソース**二合瓶一本御買上げになれば螢狩が無料で參加出來ます

イカリソースを御求めになりましたら販賣店で參加券を御渡し致しますから當日御持參になれば無料で御入場が出來ます

その上二重の大奉仕として一人殘らず御入場の際大福引券進呈好機逸する勿れ！即刻御求め下さい

◎見よ素晴らしい大景品

一、茶棚
一、鏡臺
一、麻夏座蒲團（五帖）
一、金側腕巻時計
一、朱子張洋傘
一、相丸菓盆
一、罐詰
一、高級タオル

六月十五日迄
御買上品に限る

御招待日　六月中旬

場所　六月初旬本紙上ニ發表ス

景品は會場ですぐ御渡し致しますから御家庭への立派な御土產となります。御不審の點は販賣店に御照會下さい。

龍口へ拉去された邦人船員歸る

撃たれた機關長大連醫院に入院

我領事館に救はれて

三日午前十時頃市内紀伊町二十九番地田中矩一氏所有漁船第一桂丸（船長金守行）が龍口沖に差しかゝつた處突然三十餘名の支那人が乘り込んだ戎克が接近して桂丸に停船を命じ乘組員日本人三名、支那人六名計九名を龍口に拉去したので附近航行中の僚船第三桂丸は急遽旅順へ逃げ歸りこの旨旅順水上署に急報したので、旅順水上署では直に大連水上署と連絡をとり四日午前中旅順水上署の長風丸を救助に出動せしむべく準備中の處四日午前九時過ぎ當の第一桂丸が飄然露西亞町波止場に入港したので田中方並に水上署では驚くやら喜ぶやら、直に同船に驅けつけ、當時の模樣を訊ねると、龍口領事館の嚴重なる抗議で漸く放還されほう〳〵の態で歸港したとのことで、右九名の内機關長相濱多門氏は右大腿部に貫通銃創を受けてゐたので直に大連醫院に入院せしめた、右に關し船主田中氏は語る

一體どういふ理由でやられたのか譯がわかりませぬ、何でも當の船員達の話によれば第一桂丸が龍口沖に差しかかる前に數隻の漁船が居たさうですが、急にその船が散々に逃げ始めたので不思議に思つてゐる内に捕はれてしまつたのださうです、漸く領事館の抗議で魚百五十箱を相手方にとられてやつと放還されたのですが、馬鹿々々しい話です

なほ船員の話によれば事變以來同方面支那人の對日感情が著るしく惡化し從來日本漁船が拘禁されたといふ噂をしば〳〵聞いたとのことで、時節柄水上署では注意を拂ふこととなつた

三馬術部の騎乘宣傳

旅順工科大學、滿洲醫科大學、南滿工專の三馬術部では今秋滿洲學生馬術聯盟を作り大いに斯界に飛躍せんと寄々協議中であるが、同聯盟構成への第一歩として上述三馬術部々員三十餘名は五日午前九時大江町滿鐵馬場に集合騎乘の上街頭に出でて騎乘宣傳をなし、午後一時より大江町滿鐵馬場において馬場馬術、障碍飛越競技などを行ひ馬術思想の普及を計ると

大西洋横斷再擧の途に上る

濃霧で引返した八氏

【ニューヨーク三日發】五月二十七日大西洋横斷飛行の途につき濃霧のため途中から引返したニューヂア州出身の飛行家スタンレーハウズムー氏は三日午前九時四十六分ニューヨーク發パリーに向ひ再擧の途に上つた

【ニューヨーク三日發】ハウズムー氏はポーランドのワルソー迄無着陸を目差して居るがガソリンが缺乏するか若しくは機の調子が惡ければロンドンかパリに着陸するものと見られる

効果的に暮れた虫齒豫防デー

大童の齒の先生達

むし——むしに因んだ六月四日、第二回齲齒豫防デーは關東州齒科醫師會を中心に大旅兩市を始め州内各所に口腔衛生、虫齒豫防の宣傳に大童である、ポスター五百枚、パンフレット一萬部を大旅兩市を始め州内各小中學校に配布すると共に辻々で二萬枚のビラをバラ撒き可愛い園兒や小學生の胸には虫齒豫防のマークが嬉しさうである、「起きて磨いて磨いて起きて」標語入りの赤い手旗が美しく靡く、日の出倶樂部や松林、常盤その他小學校の齒牙健康相談所は朝の九時から四時迄よいお母さん方が幼兒の保健の相談に押しかける、三越三階の口腔衛生展も小中學生や女學生又は子連れの御婦人連で賑やかな事だ、ブラシの使ひ方や虫齒の腐蝕を今更のやうに知る人も多い、ちよいと自分の頰を押へる人たちも見受けられた。その他各學校では目下齒科醫師會長始め各齒科醫等大童になつて虫齒の講演、夜は電波を傳つて各家庭へラヂオ放送に豫防の宣傳——賑やかに面白く保健衛生としての虫齒豫防に大いに力瘤を入れて徹底させる處があつた

オリムピック派遣費

豫定額だけ集まらず

【東京四日發】晴のオリムピック大會も二月に迫り我が選手も二十三、三十兩日夫々横濱出發の龍田丸、太洋丸にて壯途に上る事となつたが派遣費を繞り行惱みの狀態に在る、畏くも一萬圓の御下賜を拜したのを始め夫々寄附があつたが十八萬圓に止まり國庫補助十萬圓を加ふるも豫定の派遣費四十萬圓には圓價の下落の今日半額と云ふ樣に、體協は最後的手段として全國支部に檄を發し中女學生、運動團體より零細の寄附を集むる案を立てたるもこの最後の努力奏功せねば百五十名の人員減少か三等乘船も止むなしとされて居る

レスリング選手決定

【東京四日發】オリムピック派遣レスリング選手は左記五名に決定した

▲川野義雄（二四）明大商科學生柔道四段▲加瀬清（二〇）立教大學々生柔道五段▲八田一郎（二七）早大O、B、柔道五段▲宮崎米一（二六）早大O、B柔道二段▲鈴木英太郎（在米元ワシントン大學生）

選手追加運動

漸く表面化す

【東京四日發】オリムピック大會派遣陸上選手三十五名は過般決定發表されたが十種競技の齋、中障礙の福井陸口三千米障礙の田中、マラソンの高橋等優秀選手が豫選の成績の結果選に洩れたことは日本チームの實勢力發揮に遺憾の點があるといふので選手追加運動が表面化して來た

內臺連絡飛行往復航とも順調

逆風を衝き沖繩着

【大村四日發】臺灣飛行の途今朝大村飛行場を出發した大村機三機は午前九時十分早くも沖繩着の報告あり復航の佐世保隊の飛行艇三機は逆風なるも好天に惠まれ午前十一時五十分沖繩着の報告あり今夕原隊に歸着の筈

夏は波に乘つて

渤海を越え直隸海峽を渡つて、夏は波にのつて南から大連に訪れる、銀光まばゆく小波をたたへた東洋一のみなと「大連」は大豆の輸出港であると共に「夏の」輸入港でもある、茫々として視野を斷つ三山島の彼方、一段と明るく照り輝くあたりには、もうそこまで「ほんとうの夏」が來てゐるんぢやあるまいか、風を孕んで快走するジヤンクの通り跡には白い澪が線を描いてゐる、五日の日曜は爽やかな初夏の海邊を賑はすであらう

第六回大連市民運動會

午前八時より大連運動場で（一般開放）

◇

安東滿倶對大連滿倶野球戰

午後三時（時間變更）より滿倶球場で

（臨時會員券內野四十錢外野二十錢）

大藏男運動奬勵基金

使用方法決定

元滿鐵理事大藏公望男が退社に際し全社員は記念品代として金一千四百十五圓也を贈呈したが大藏男は同金額を相談役たりし滿鐵運動會に寄附した、同運動會ではその使途につき委員を推薦して種々協議中であつたが、滿洲運動界への大藏男の多大なる盡力を永久に記念するため同金額を大藏男運動奬勵基金として積立て金千五百圓に達したる後同金額より上る利息金で記念盃を作り左記優秀選手に贈ることとなつた

一、滿鐵運動會又は同會支部の主催による陸上運動會の各種選手競技において日本又は滿洲記錄を破りたる者

一、大連滿洲倶樂部並に大連實業團各別に每年度の最優秀打者

福田大將葬儀

【東京四日發】福田大將の葬儀は四日午後零時三十分河合大將葬儀委員長となり芝承教寺住職加藤日芝師の讀經裡に青山齋場に擧行された

滿洲リレー大會擧行

撫順體育協會主催

撫順體育協會主催の第三回滿洲リレー大會は來る六月二十六日正午より撫順永安臺競技場に於て擧行するが競技規定左の如し

▲競技種目

團體對抗競技　四百米繼走、八百米繼走、千六百米繼走、千六百米混成繼走（二百米、二百米、四百米、八百米）千米瑞典式繼走（百米、二百米、三百米、四百米）三千米團體競走、走巾跳、砲丸投

一般競技　百米、高障碍、女子六十米、棒高跳、圓盤投、撫順小學校四百米繼走、女子四百米繼走

▲チームの制限

第一部第二部に分けて競技を行ふ

第一部大連アスレチック倶樂部旅順體育協會（旅順工大を含む）奉天體育協會（醫大教專を含む）撫順體育協會

第二部　その他の地方團體

▲競技出場制限

團體競技にありては一種目につき一團體より五名以內繼走にありては一組以內出場のこと但し一人の出場種目數には制限なし

▲採點方法

一等四點　二等三點　三等二點　四等一點

▲參加申込方法

出場競技種目氏名年齡住所職業等を明記し所屬團體に於て取り纏め來る六月十日までに撫順滿鐵炭礦庶務課內撫順體育協會宛申込みのこと

▲旅費及び宿泊費は一切參加團體各自の負擔とす

少女使節の旅程は往復約一ケ月

出發期日はあす決定

保護のため婦人二名附添ふ

滿洲國海外宣傳の一として六名の少女使節を日本に派遣することは既報の如くであるが、この派遣について擔當する八木沼氏を民政部文教處に訪へば

やつと人選も終り、あとはたゞ準備だけになりました、執政のメッセーヂは大體出來ましたがこれは近々發表します、何しろ幼い少女を遠い日本に派遣するので並大抵ではありません、しかし使節等の保護者として婦人二名（文教處から一名と大連市北公園幼稚園々長石田ゆたか氏）をつけます、あつちでの斡旋については市當局と話してあります、種々打合せについては七日に石田さんが當地に見えますから、その折出發の時期も決定します、今の所往復時日は約一ケ月の豫定です、この宣傳の外にオリムピック競技に滿洲國より選手二名を派遣します、その保護者に元奉天醫科大學體操講師であり、全滿にスケーターとして鳴らしてゐる齋藤兼吉氏に內定してゐます、又本年の秋に全滿洲をあげて滿洲國建設祝賀總動員を擧行する筈です【長春電話】

カフエー、バーが脫退を要求

飲食店同業組合聯合會から

議論沸騰して纏らず

大連カフエー、バー組合が突如聯合會から脫退したいとの希望を申し出たので大連飲食店同業組合聯合會では急遽四日午後三時から鳴戸において緊急總會を招集した、同總會に先立ち臨席の廣石大連署保安主任は警察當局の方針なりとてカフエー、バー組合が聯合會から脫退又は分離したいといふ希望を持つてゐると聞くが、カフエー、飲食店、麵類業の三組合は斯界發達のためどこまでも圓滿提携してゆくべき業態のものである、故に脫退行爲の如きは當局の方針とは全く相反したものである

と一本釘をさし、さらに野添カフエー、バー組合副組合長は一部に傳へられてゐるが如く新規入會員の增加、女給手數料の增額等を以つて當組合費に當てるといふが如き計畫は全く誤傳である

と辯明したが、警察當局の意向が脫退を承認せぬことが明かにされた以上、總會席上、脫退問題を附議することが事實上不可能となつたので、カフエー側の動議で休憩となり、カフエー側は別室において協議の上再開上野組合長から只今カフエー組合員が相談したところ、現在の聯合會組織では組合員の連絡が圓滑に執れぬ事と、聯合維持會費八十圓の徵收が出來ぬ事の二點により、從來カフエー組合の事務を聯合會で代行されてゐるのを切り離して組合直接事務を執りたいといふ事に意見の一致を見た、從つてこれは聯合會脫退ではないと申合せ事項を報告し之に對し總會席上では

聯合會に席を置くが組合事務を代行してもらはぬから聯合會費は支拂はぬとは虫がよすぎる

と議論百出、收拾の途なく田中議長再び休憩を宣し、各組合每に意見を纏めた結果續開、カフエー組合では依然會費徵收の不能を理由に事務の分離を主張し、飲食店、麵類兩組合では

聯合會費をカフエー組合で負擔せぬ以上、その分まで兩組合で二重負擔は出來ぬ、從つて聯合會を維持してゆくことが出來ぬまたカフエー組合の申出では事實上の脫退であるからこの際聯合會を解散すべし

との強硬論出で、議論沸騰再び議場混亂に陷いつたが、麵類組合の中西、栗間氏等から妥協論として

兎も角カフエー組合が事務を分離するにしても監督官廳の意見如何によることであるから一應カフエー組合の提案を保留しその間に警察當局の意見を質し、そのうへで態度を決定しては如何

といふに滿場の意見一致し、兩三日中に田中聯合會長以下三副組合長が大連署を訪問することゝなり午後七時閉會した

脫退要求の裏面事情

カフエー、バー組合が聯合會脫退を、會費徵收の不可能といふ表面理由としてゐるが、裏面には飲食店並に麵類組合との間に軋轢あり、殊に飲食店組合の役員の意思によって動く聯合會の事務員が心附如何によつて女給の出願又は廢業の手續きに手心を加へたり、或は新規營業出願者に對しては、或種の策動を行ふなど兎角の風聞あるを快よしとせず遂に聯合會脫退の遠因を釀したものといはれてゐるが一面カフエー、バー組合では聯合會代行事務を切離して所屬金融機關たる昭和信用組合の手に移さんと一部有力役員內に畫策されたものであるが、信用組合の內情に對してはこれ又芳しからぬ噂を生み司直の手入れさへなれば相當犧牲者を出すものと見られてゐる狀態にあるので監督官廳たる大連署保安係ではこの際英斷を以て斯界淨化のため徹底的干涉の手を下すものと見られ成行きは注目されてゐる

全滿中學庭球大會

けふ工專球庭にて

南滿工業專門學校主催本社後援の全滿中等學校庭球大會は五日午前九時より同校テニスコートにおいて大連一中、大連二中、滿鐵育成、旅順一中の五校參加の下に擧行するが四日午後七時より同校內において主將會議を開いた

羽根フトン専門
勝山洋行
連鎖街京極　電三二二八番

安東滿倶來連

大連實業奉天へ

五日午後三時より滿倶球場にて大連滿倶と對戰する安東滿倶チームは四日二十時着急行で大連滿倶各選手の出迎へを受けて元氣よく着連、又五日午後二時より奉天國際球場にて奉天滿倶と對戰する大連實業チームは宮崎監督引率の下に二十一時三十分發列車で遠征の途についた

童話の樫葉氏

AKから放送

文部省社會教育會主事で童話の權威者樫葉勇氏は滿鐵學務課の招聘により一日來連、以來市內各小學校に於て兒童のために童話を語られ或は有志者のために講演し、又は座談會に出席し多忙な日を送つてゐるが、四日午後一時より社員倶樂部に於て保姆のために有益な講演あり續いて座談にうつり、午後四時過ぎ盛會裡に閉會したが、五日は旅順に赴き、同日午後八時より大連JQAKより可愛い兒童のために特に放送することになつてゐるが六日午前九時發にて沿線に向け出發の豫定である

夏向
レースカーテン
窓ホロ日覆
其他裝飾家具一式
淡路町（舊滿日前横）
山本商店
電話四二六三番

倉庫破り逮捕さる

去る二日未明奉天郵便局の倉庫破り犯人は信濃町阿片煙館に潛伏中を四日奉天署にて逮捕した【奉天電話】

電信電話切斷

【チチハル三日發】平松○隊に擊破された兵匪李海青軍はチチハルハルビン間の各地にくもの子を散らすやうに四分五裂し隨所に小部隊で掠奪し居るが昨夜滿溝站附近にて鐵道線路電信電話を切斷したので交通杜絶し僅に洮昂線の便宜取扱ひに依り南滿と通信出來るのみである

滿洲派遣技手決定

【東京四日發】鐵相は滿鐵の依賴により滿洲派遣技術官詮衡中の處四日附左の五氏に發令を見た

山田正二（仙鐵技手）河村英夫（門鐵技手）稻垣島助（盛岡建設事務技手）東良治（東京第二改良技手）中村武彥（熊本建設事務技手）

うすりい丸船客

【門司特電四日發】六日大連入港豫定の「うすりい丸」の主なる船客諸氏

軍事參議官金谷範三大將、前正金支店長鷲尾磯一、鐵道技師田中豐、竹股一郎、內務技師、近藤安吉、鳩飼大尉、柿田大尉、築島信司、奥田理一、若井三十雄

關東地方豪雨

【東京四日發】關東地方は三日夜來の豪雨で午前十一時迄に坪當り一石四斗三升、大小河川共大增水し東京市內外の浸水家屋一萬餘戶に達す

「上海事變」出版

上海日報社では今回「上海事變」と題する四百數十頁から成る書籍を出版したが本書は豐富なる資料を輯錄して事變の原因發端より軍事行動を說き更に聯盟關係、停戰會議に至るまで細大漏さず記述したもので上海事變の眞相を把握する好個の良書である、なほ大連における販賣事務所は市內吉野町名古屋館內

日曜日の催し

▲本派本願寺關東別院　五日午後二時から日曜講話、演題は如實の行（福原布教使）否定か肯定か（岩本輪番助勤）

▲全滿中等學校庭球大會　午前九時より南滿工專コートで

▲旅順工大奉天醫大南滿工專三馬術部の馬術大會　午後一時より大江町滿鐵馬場

安樂椅子

北滿に出動して以來半年餘酷寒と凡ゆる缺亡に堪へ乍ら兵匪及び叛軍討伐に從事した皇軍の威力は今や北滿の隅々にまで知られ、その向ふ所敵なき威力と節制とには一般地方民も全く信賴しきつて最近は續々として各地方民から皇軍の出動を請願して來る。

……◇……

一時は皇軍の眞意を知らぬ地方民が叛軍に加擔して便衣隊を織したり彼等の便宜を圖つたりして皇軍に不利な行動をとつたが昨今では地方農民が叛軍の重圍を脫して皇軍の下に走り情況を通知するやうなことも屢次ある、過般呼蘭に入城した時の如きも事情を知らぬ一部市民は皇軍の虐殺を恐れて叛軍に投じて逃亡したが途中素裸體にされて泣く泣く呼蘭に歸り却つて一般市民からその無智を嘲笑されたと言ふ話しさへもある。

……◇……

また呼蘭縣長は皇軍に對して貢物として鷄三千羽、鷄卵數百個、馬糧其他を贈つて來た處、○團長は無償の貢物は受けないとて即座に相應の値段を支拂つたので縣長はひどく恐縮しこの旨一般に布告したので翌日から市中一齊に開店したといふ、之等の事實は多年匪賊や官兵から掠奪壓政を受けてゐた地方民に最もよき印象を與へ心から皇軍を歡迎するに至つた【ハルビン特信】

貸家
嶺前小學校裏桃源臺二五番と二八七番あり新築
小住宅二二圓　電話七五一七勝間

ミシン洋裁教授　晝夜
材料豐富紳士服迄無料貸與學期呈
東京本郷竹町
御茶の水美容女學校洋裁科

クロードネオン
無限の耐久力と變色せざる光輝
一呎二圓—二圓七十錢
大連市伊勢町一一六
代理店　大同電機商會
電話三四一四番

皮革ボックス
各種色革クローム底革
靴革鞄及各種染革
毛皮委託賣買
大連北崗子二番地電五五八二
合資會社　豐田洋行　皮革部

夏家河子
貸間貸テント
東海岸靜閑なる地石造建　十二室
各室十疊炊事場押入れ籐椅子二、机一付
一室　一夏期　六十五圓
テント　寢臺四個付　二十五圓
大連市山縣通　多久島
電話七四二三番

就職確實
滿洲政府雇傭タイピスト短期養成所
卒業後就職周旋（保證法完備）
近江町二（西廣場）映樂館横
英學會
電四三〇八

清酒澤龜
日本各地名産・珍物・
世界各國酒類・食料品
新荷着
甘鹽鱒　櫻花漬　なめこ　燒海苔　大勝餅
涼しい！
ゼリーの素
榮養酒　若翠
茶漬の友　茶々漬
滋養王　肉エキス
果物用　粉砂糖
大山通
宅の店
電話　五一九九

大連
ぢ専門医院
いぼぢ　きれぢ　だつこう　かゆいぢ　出血ぢ　ぢろう
入院設備　病室完備
春日町

お買物は此好期に！
安く賣る營口近江洋行が更に突飛な廉賣を始めました
店舗改築の爲在庫品大處分
全商品二割引
外特價品澤山
愈々本日限り
大連市浪速町三丁目大連百貨店隣（電話六六七三番）
營口近江洋行

靴は既製靴にきまつた
大塚の白靴
防水リンネル製　四圓より
白キツト製、白セーム製　六圓半
大連市浪速町三丁目

瑞典製世界一
HUSQVARNA
ハスクバーナミシン
滿洲賣捌元
河島ミシン商會
大連市常盤橋　電六六八四番

曙の鐘 (305)

倉田潮

河野想多畫

闖入（十一）

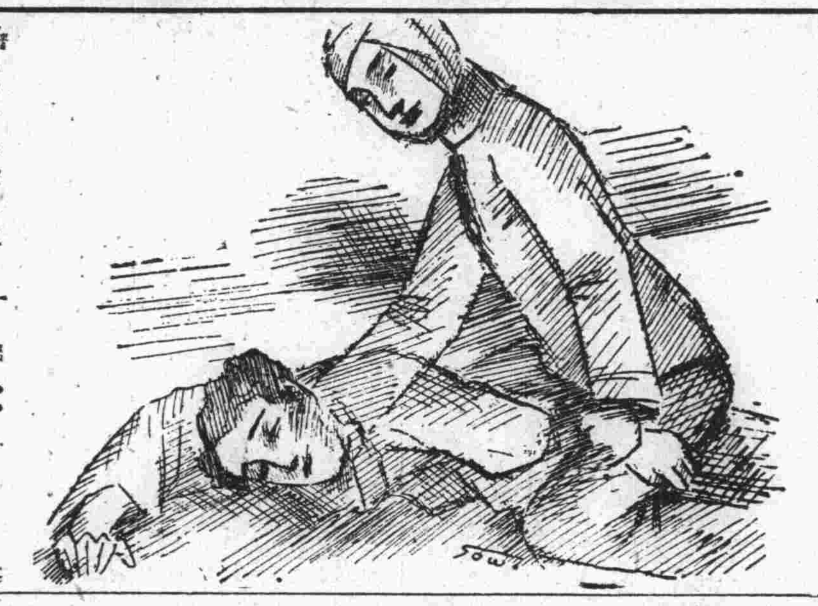

赤羽の本通りを通りぬけて、五丁も行つた畑の中の一軒家――二階建の安普請のしもたやの前まで來た時、平津は自動車をとめて、

「これが此の男の家だから、こゝへおろして直ぐ醫者を迎へにやることにしよう」

と芳川を抱いたまゝ車をおりた。自動車の運轉手は先に貰つてある多分な貰錢の禮を繰り返して、元來た道に戻つて行つた。

平津は案内もなく玄關の格子戸をあけて、手荒く芳川を引きずりあげた。家の中から四十恰好の妻君らしい女が出て來て、氣絶した芳川を家につれこんだ男のあるのに驚いたが、すると、平津は初めてその女に挨拶してから、

「今そこで友達が急に打つ倒れたので、鳥渡部屋をかして貰ひ度い」と云つた。「わしは平津五三郎です」

「まあ、平津さんですか、お見それ申してすみませんでした」

と女房が驚くのを輕くあしらつて、芳川を二階にずりあげた。この家の主人は今では芝浦の運輸會社に出てゐるが、平津とは故郷が同じで、これまで絶えず交通をしてゐた古い友達だつた。死んだ女房の時代には二度もこゝへ來たことがあるし、今度の二度目の女房とは主人同樣故郷が同じなのである。

女房は平津の恐ろしい過去を知つてゐるので、今日來たのも何うせ良いことではあるまいと思つたが、しかし主人の大切の友達なので茶を入れて持つて行つたついでに

「醫者を招びませうか」

と訊いて見ると、

「なあに、それには及びませんよ安靜にしてゐれば直治りますから暫くこゝへ來ないで下さい」

と答へた。平津は二階で何をしたとて階下の女房は脅えてゐるばかりで止めにも出て來はしないと初めからのんでかゝつてゐた。同時に主人のゐない家にあがりこんで荒療治をしたにしろ、その家に迷惑がかゝる譯がないと繰返して考へた。そして、今日こそはこの芳川に必ず事の眞相を自白させねば置くまいと決心した。茶を飲み終ると平津は疊の上にのけぞつた芳川の襟をつかんで引き起して、

「芳川、起きろ」

と鋭く云つた。が、返事がない。平津は嘲笑つて、

「しらばくれるとかうだぞ」と握りかためた拳骨でえぐるやうに咽喉を押しながら、「疾うに正氣に返つてゐるのにまだ死んだ眞似なぞをして、時期を見て逃げやうとでも云ふのか」

芳川は苦るしげに顔をしかめたが、なほ返事をしなかつた。

「まだ返事をせんな、では、かうしてくれる」

握りかためた拳骨で平津は一つ芳川の耳の上を毆りつけた、と、芳川はその烈しい痛さに顔をしかめたが、急に猛然と平津の手を拂ひのけて、

「人殺し」

と、叫んだ。平津は前から豫期してゐたので、逃げようとする芳川の手をねぢあげると、

「叫ぶなら叫べ」

と骨をごきと云はせながら、痛さに身を屈めた芳川の上に馬乗りになつた。

「何んなに叫んでもこゝは野中の一軒家だ。警察でもまさかこの平津がぐるつと廻つて、本署の裏に來てゐるとは氣がつくまい。もう惡運がつきたと觀念して、地下室のいきさつを細かに打ちあけろ。貴樣が告白すれば事件のかたは一時につくのだ。が、もし俺の命令をきかなければ、この場で貴樣の細頸をねぢ切つてしまふからさう思へ」

芳川は叫ぶのをやめてゐたが、これを聞くと苦痛に頸の筋肉を顫はせながら、

「あゝ、今度こそ絶體絶命だ。打ちあけます、總てのことを洗ひざらひ告白します」

と泣き聲で云つた。

第三回 滿日特選碁戰

先番 三段 增淵辰子

四段 向井一男

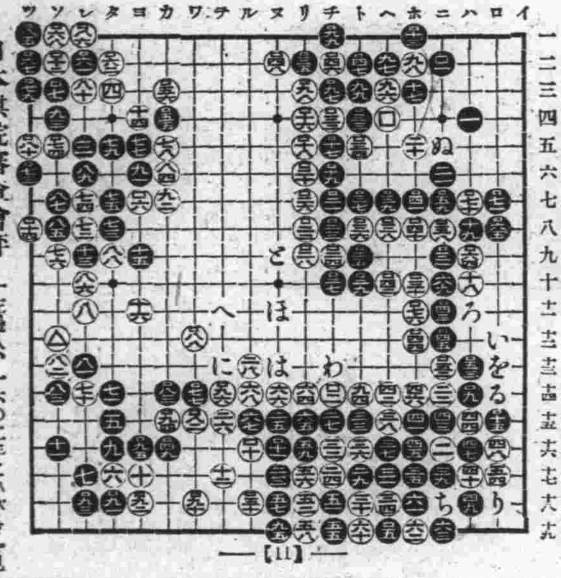
イ ロ ハ ニ ホ ヘ ト チ リ ヌ ル ヲ ワ カ ヨ タ レ ソ ツ
一 二 三 四 五 六 七 八 九 十 十一 十二 十三 十四 十五 十六 十七 十八 十九
い ろ は に ほ へ と ち り ぬ る を わ
—【11】—

日本棋院審査會評

黒五は趣向によれ共、六の小目に據つて差支へ無い、黒十九のつめは此局勢にありては一四三の肩より打ち、白六九黒一七六白（い）黒一三〇と曲って打つところである、亦白（い）と斜走せず（ろ）と打てば一五二と飛で、何れも白から左邊八、一六の二手にひびきを見ることゝなる、

白二二となつては聊か白に望みのある棋となつた。

黒二七は（は）に飛び白（に）（ほ）（へ）（と）と應酬して機を待つべきところである

白三六にては先づ三九に打ち黒六一の時三六と切る手順である、其時黒三七白三八黒（ち）白四九黒五一白五二黒五五白五六黒一〇五に二目を捉り白五七黒六三と活きる時、白四二に立つことゝなるされば白の形勢大いに優る白六二はたゞの劫と思ひ違ひしたるに因る此手は先づ六四に覗き黒粘と交換の後、六三に置かればならぬ、其結果は一手劫かセキ、かになる、以下手順を示せば、白六三黒六二（り）黒九五、白二の處劫捉る、黒五一白五五、黒四七に劫を捉る時白（ぬ）に劫立することゝなつて此に二手打つか劫に勝てセキと治まるか何れになるも猶有望の局勢である

黒六九にては一〇九に截り白二黒一〇五の劫を捉り白五三黒（る）白（を）黒（わ）に飛んで此に出路を謀れば優勢なるもの歴然たるものがあつた、黒之を失した爲め白から七〇、七二と手段されて不明の局勢となつた、黒一一三は何れにせよ一六七に應じ此黒を活きて打たねばならぬ、此黒を捨てゝは黒非勢である、然して猶下邊に劫を殘してある關係上、上邊に於ても意の如くならず白より一三〇等の手を生ずることゝなつて白の優るところとなるも黒の爲惜しき一局であらうことを思ふ。

新刊紹介

▲**日本政治經濟年鑑**（昭和七年版）曩に「政治經濟年鑑」（昭和六年版）を出して世界大戰後に於る日本政治經濟の大觀を試み次で「世界政治經濟年鑑」を著して最近十二箇年間の世界政治經濟年鑑の概論を企てた東京政治經濟研究所が昭和七年版を玆に續刊した、昭和五年より七年に至る間は、我が近代史上特記すべき重要な一時期であつた。外には滿洲事變 上海事變の勃發あり、内には一聯の經濟恐慌の尖銳化あり、更に是等を基因として政治的不安の增大、ファッシズムの擡頭等が見られた。本年鑑はこの期間における我が政治、經濟の正確なる事實的記述をなしその主要動向を究明、把握することに努めてゐる。政治、經濟と云つても頗る廣範に亘つたもので非常に便利なものである（定價一圓五十錢・發行所同上）

▲**滿洲評論**（第二十一號）評論王道政治（橘樸）協和運動の必要性（小山貞知）個人、團體纖維鈎に率ゐられた隨員郡（中）（征一郎）資料東三省と上海の經濟的地位比較（章乃器）寄書並行線禁止權の條理（貫志英夫）全滿の愛國者よ手を握れ（下）（滿洲協和會）その他時事、（定價十錢、發行所大連市淡路町七番地滿洲評論社）

▲**水彩新技法講座**（アトリエ社發行）水彩畫の新技法講座としてアトリエ社が發行したもので悉く鮮麗な原色版二十八葉を收めその解說をなしてゐる七卷完結である、そのうち第二回、第三回配本は**材料と技法と風景畫法**の二つであり前の方は水彩畫の製作に先立つてその材料用具についての豫備知識と所謂水彩畫の中で多少役割を異にするところの、素描的材料による鉛筆淡彩と素描着彩の方法と、更に水彩畫家によつて多く試みられてゐる特殊材料による畫法卽ちテムペラとパステルとグワッシューとをそれ〳〵造詣の深い諸氏によつて示されたるもので材料を基礎としての技法の研究に供したものである 口繪寫眞版は鑑賞のための水彩畫の作品若干のほかに主として各講目に適切なる作例として鉛筆淡彩、素描着彩、テムペラ、パステル、グワッシュによる作品を選んでゐる。後の方は卽ち前を受けての風景畫法を講じたもので總ゆる種目に亘り水彩畫の權威者によつて講ぜられてゐる（定價各一冊一圓五十錢、發行所東京市牛込區喜久井町三四アトリエ社）

▲**年刊歌集**（昭和七年版）日本歌人協會の編纂で昭和七年度の年刊後記である。收錄された短歌は昭和六年一月から同十二月に至る一年間の所作より主として會員自ら選抄したものである。蒐集された歌人は百四十二人の多數に上り附錄として日本歌人協會々員昭和六年度業績表があり堂々五百餘頁に上る年刊である（定價二圓、東京市牛込區喜久井町三四アトリエ社發行）

▲**歌集砂濱**（高田浪吉著）アララギ叢書第五十六編である、本書には昭和四年に上梓した「川波」以後大正十五年秋から昭和五年春迄の作を輯めたものであつて著者が青山のアララギ發行所に在つた時までの作品であつて砂濱といふ題名は著者が昨年の夏大磯の濱に遊んだ時の歌に使つた詞に據つたものである この歌集を讀んで或る時期からの作者は、二つの感動に逢着しそれを見極めようとする焦燥の所產であることを觀取することが出來る、歌は人間の喜怒哀樂を歌に表現し得た時にのみ味ひ得る喜びであることを前提としてこの一冊を讀むことを薦める（定價一圓五十錢、發行所東京市神田區一ツ橋通町三番地岩波書店）

▲**ぬかご**（六月號）定價五十錢、發行所東京市麴町區丸の内三丁目十三番地ぬかご社

▲**石楠**（六月號）定價五十錢、發行所東京市外中銀町西町四〇番地石楠社

▲**獺祭**（五月號）定價四十一錢發行所東京市外大崎町谷山二二獺祭發行所

▲**水鳥**（六月號）定價三十五錢發行所神戶市須磨區若宮町和田別邸内水鳥發行所

けふの放送

大連 JQAK

六月五日

▲午前九時五十八分 日支事變戰死者招魂祭實況（奉天放送局より中繼）

▲午後七時三十分 ニュース

▲滿洲工業講座「大豆工業」吉田吉次

▲童話「小人の行衛」文部省内社會敎育會主事 櫻藥勇

▲長唄「勸進帳」快樂紫竹會社中 唄杵屋六紫、同お國、同喜多八、同政次、三味線小文、同すみ三、上調子お葉、小鼓樂次、同八千代子、大鼓音丸、補導杵屋六紫

▲三曲「越後獅子」三絃富森大檢校、同上田猛、箏宮森靜惠、尺八大谷洳山

▲ニュース

▲氣象通報

東京 JOAK

六月五日午後六時三十分

（名曲鑑賞第一回）

▲菅原傳授手習鑑（解說）岡鬼太郎（實演）竹本津賀太夫外

▲小唄「茶のとがか」麥胡伊久外

▲連續浪花節「小松嵐」（第一席）東家左樂遊

私ぢや備前の岡山生れ ぢびや病氣は苦にはせぬ 有名なる專門家傳のみくすり いぼぢきれぢ、ぢろう、だつこ、ぢ出血、ぢ痛

登錄商標 ぢ 如件

七日分 二円　十五日分 四円　四十日分 十四円

送料十五戔代引廿五戔

注意 ぢノ手術ハ肺病ヲ誘起スル恐レアリト聞ク。又手術後再發或ハ子孫ニ遺傳スル患者沢山アリ（說明書無代進呈）

切らず、やかずに仕事もやめず呑んでぢふさぐ妙の藥

販賣店（募集）

岡山市柳川早南詰 肛門藥商會 振替大阪四九二五三

滿洲代理店 大連市西広場（但馬町入口） 肛門藥商會

福牌軍手卸賣

大連信濃町市場 山本洋行 電四四五七

模造の安物あり 專賣特許610に御注意

登錄商標 專賣特許 610 HAP

六一〇ハップ

婦人病 皮膚病 胃腸病 神經痛 動脈硬化 痔疾

特大 6.00　大 3.50　中 2.30　小 1.00　試 0.35

蓄膿症にはドイツミンを

滿洲總代理店 上野藥局 電話九六四六

專賣特許 生殖器障害 神經衰弱 に特効

コムボルモン

男子用 女子用

コムボルモンは最近世界各國に於て最も進歩せるホルモン學說に立脚し男子用に睾丸、攝護腺、女子用に卵巢の間質及濾胞を主體とし、之れに關連する數種の臟器ホルモンとの聯合ホルモン製劑なるを以て各成分の相互助長作用に依り生殖器の發育不全、性慾障害、神經衰弱、初老期衰憊等に副作用なく奏效迅速且つ適確にして從來の類似ホルモン製劑の斷じて企圖し得ざる特徵を有する未だ世界に類例なき現代唯一の合理徹底的特効新藥として汎く專門醫家に賞用せらる。

【文獻・說明書送呈】

【適應症】（男子用・女子用共）

生殖器發育不全 生殖器の發育不良・二次性徵發現不全・不毛症・不姙症・無月經

生殖器機能障害 早漏・夢精・遺精・陰萎・勃起力減退・性慾不良・不感症・膣腔等の疾患

性的神經衰弱 頭痛・眩暈・不眠・記憶力・思考力・判斷力等の減退・ヒステリー・四肢及腰部の厥冷等の疾患

注射液（皮下）・錠劑・粉末の三種 知名藥店・大百貨店藥品部にて販賣

滿洲發賣處 大連市浪速町一四七 寶頭株式會社

製造處 大阪市南區鰻谷仲之町 國際ホルモン研究所

質 洋服類專門 筑後屋質店

性病 梅毒 淋病 軟性下疳 皮膚病

野中醫院 大連吉野町二五 電六四〇一

醫學博士 尾形一郎 大連若狹町三（西通入） 電話七七七六番

腎臟・膀胱・尿道 皮膚病・淋病・梅毒 婦人泌尿器病

入院室完備

思い切りよく貸す シチヤ

若狹町の 博多屋 大連劇場下 電七六七七

性病 梅毒 淋疾 軟性下疳 皮膚病 淋尿器病 生殖器障礙

井上醫院 大連市浪速町一丁目 電話五二六〇番

大連市岩代町一四

大連製氷特約配達所 泰昌公司氷部

氷

電話六六一四番

性病專門

仁壽堂醫院 電話8599

大連市西広場岩代町入七軒目

露西亞パン ハム ソーセーヂ

製造元 哈爾濱號本店

大連市近江町五〇番地 電話七三七九・六五一七

文一 按摩

アンマ 電話 口 21670

大連製氷 特約配達所

氷

水野商店 大連市對馬町（郵便局西入五軒） 電話八〇九六番

最新の設備と 周到な操作で 精製された理想の洗料

顏面と 肌膚と 毛髮の

◎ミツワ石鹼

純良で經濟

◎ミツワ石鹼は作用が緩和で 肌膚を荒すことなく 加之 中途で溶崩れず 三倍も保ちます

安くても 粗製石鹼では役に立ちません

良質でも 高價では實用にはなりません

この品質この廉價 眞に家庭必需品

◎ミツワ石鹼 不斷の品質向上の爲に日夜科學的研究に盡しつゝある主要なる技術家諸氏

理學博士 小平勵氏

藥學士

農學士 河村正齋氏

工學博士 三雲次郎氏

工學士 野中正夫氏

朗かな春化粧 千早晶子

平素ミツワ石鹼で生々と磨き上げた地肌へ塗るサーワ白粉は、固煉、煉、水白粉ともに先づ溶皿か掌で濃淡思召の儘によくお煉伸し下さい。厚化粧の折には小量のサーワ白粉下を叮嚀に擦込んで跡を柔い布か紙で平均に拭除ってから白粉をお重ね下さい。塗つて乾いたら水刷毛を用ふ程白粉は落着いて一層冴え、また最後の仕上げには粉白粉を少し含ませた牡丹刷毛が一際鮮かさを添へます

本舖 東京 丸見屋商店

E.15

優秀無比

G.E.電氣冷藏機

GENERAL ELECTRIC Refrigerator

働作完全 氷冷藏庫の企圖し得ざる、安全食料貯藏溫度を保ちます。又氷やアイスクリームを自由に作ることが出來ます。

運轉靜肅 運轉は極めて靜肅で只一の騷音もありません。

使用輕便 絕對に手數がかゝりません。恰度電燈を使ふ樣に、極めて輕便に使用が出來ます。

經費僅少 機械は手入れも要りません。壽命甚だ永く經費は驚く程少であります。

輸入元 東京電氣株式會社

大連市連鎖街本町通 電話二五二五五番

奉天八幡町五番地 電話四七二七

哈爾濱埠頭區水道街二九 電話四七七五

（日刊）　（明治卅八年十二月十五日 第三種郵便物認可）　昭和七年六月五日　夕刊　（日曜日）　第九千三百八十一號　（一）

滿洲日報

發行人 鈴木厚
編輯人 橋本喜代治
印刷人 木村武盛
發行所 大連市東公園町卅一番地 株式會社滿洲日報社
定價 一ヶ月 金一圓二十錢 郵税 金十五錢 一部 金五錢
廣告料 普通一行 金一圓三十錢 特別一行 金二圓六十錢 場所指定 二割以上加算

イカリソース
獨特の葡萄酢を配す
原料は野菜と果實

攻防ともに闘志無く臨時議會は頗る平穩

貴院の空氣も既に緩和

【東京四日發】擧國一致內閣の臨時議會に臨むに當つての重大問題は荒木陸相の留任に對する貴族院各派の硬化であつたが、**陸海兩相の貴族院における自發的説明**は著しくこれを緩和し、政府が當初から憂慮してゐた秘密會要求の形勢もなく、四日の貴族院本會議における國務大臣に對する質疑は、高橋琢也、上山滿之進、徳川義親侯の三氏のみであり**一方衆議院の國務大臣に對する質疑は終了し**、日程に移る事になつてゐるので第六十二議會は先づ峠を越した譯で齋藤內閣の第一次議會は**攻防共に闘志なく**平穩裡に終了せんとするに至つた

貴族院本會議

高橋九十翁各相に質問

【東京四日發】四日の貴族院本會議は相變らずの寂寥、午前十時十分開會、日程を變更し日程第二 手形法案（政府提出第一讀會）を上程、小山法相より提案理由の説明あり、東園基光子（研究）特別委員の設は本會議を通じ九名とし議長指名されたしとの動議を提出、之を可決した、よつて手形法案を佐々木行忠侯等九名の特別委員に附託次いで日程第一 國務大臣の演説に對する質疑に入り通告順により

高橋琢也氏（交友）登壇

高橋琢也氏

政界淨化の手段として衆議院議員と地方議會の選擧改正を爲すべきものと思ふが、政府は來期議會に之を提出するか、又選擧法の改正に際し婦人參政權をも認むる意思はないかと九十翁に似ず若々しい議論を持出す、次に滿洲四頭政治統一、失業對策具體化、社會保健等を一席ぶち立てた上農民救濟問題に及び新進氣鋭の後藤農相は五十億の借金を負ふて塗炭の苦しみを嘗めつゝある農民を救濟し得る確信を持つて居るであらうと煽てあげ更に永井拓相に對し拓相は嘗て新日本の建設を唱道された 新日本の建設は滿洲の資源開發と密接な關係がある、然るに三千萬の國民を有する大國新滿洲國に對する融資は僅か三井、三菱から出た二千萬圓に過ぎぬ、拓相はこれで足れりと爲すか、なほ傳ふるところによれば政府は滿洲に差當り五十萬人の移民を送る計畫ありと聞くが、如何なる方法如何なる保護策を以て之を行ふか、次ぎに近頃植民地の人事頻に異動するがこれで植民政策に支障なきやと質し最後に上海爆彈事件につき糺して降壇（以下朝刊）

追加豫算內容

【東京三日發】三日衆議院に提出せられた追加豫算大綱左の如し（單位千圓）

歳入經常部	三〇、三四五
（關税一六、一九七刑務所收入三三八日本銀行納付金一三、八〇九）	
臨時部	四七一、五〇〇
（物品拂下代五〇、公共團體工事費納付金一、八一二公共團體工事分擔金四、五九七特別會計より繰入れ四九九公債金三六四五四〇）	
合計	四〇一、八四五
歳出經常部	四八、六〇九
臨時部	二五二、四四〇
合計	三〇一、〇五〇

內歳入超過額一億七十九萬五千圓は實行豫算の赤字補塡に充當するものである

岡本代議士 脱黨思ひ止まる

【東京三日發】政友會代議士岡本一巳氏は數日前脱黨を聲明したが慰留されて思ひ止まつた

傍聽席に金網

議場の嚴戒ぶり

【東京四日發】不祥事件から不穩な流言蜚語が傳へられ開會中の議會は非常な神經過敏となりこれまでの嚴戒ぶりでは安心出來ぬとて今度は會場傍聽席前方に金網を張りめぐらさうとの案を樹て着々計畫を急いでゐる、但し植原副議長は之に反對してゐる

政友會も質問せぬ

【東京三日發】政友會では三日衆議院本會議席上荒木陸相の不祥事件、留任の釋明あつたので陸相に對し今後本會議豫算總會でも質問をなさぬ方針である

陸相の釋明に

公正會追及せず

【東京三日發】留任せる荒木陸相の不祥事件に對する責任を追及すべしとて態度強硬なりし貴族院公正會は三日の本會議における荒木陸相の釋明的説明によつてもなほ多少不滿の向あるも大體の諒解を得、議會においての追及は避けることに決定を見た

七年度實行豫算

不成立豫算より約四億增加

【東京四日發】追加豫算を加へた昭和七年度實行豫算の總額は十七億八千四十萬八千圓に達し、不成立豫算に比し三億八千三百三十一萬三千圓の激增となつてゐる、而して經常、歳入は金輸出再禁止前に見込まれた不成立豫算より四千三百五十三萬圓の增加を計上され租税、印紙收入、官營及官有財產收入等何れも相當の收入增を見込んでゐることは大藏當局の財界前途觀の現れとして注目される、なほ兌換券發行税は三ヶ月分のみを計上し雜收入の部に新に日銀納付金の項が新設されてゐる

露奉協定を改訂

滿洲國、勞農側に提議

【ハルビン特電四日發】舊東北政權の締結した東支鐵道に關する**露奉協定は不備の點が**多いので新京政府はこれが改正をソウエートに提議することゝなつた**改正の要點は理事會の改造、管理局長の權限その他共同經營**に關するもので政府のさきの條約尊重に關する聲明に抵觸するものではない

圓卓會議は遲れん

調査團報告起草決定は疑問

けさ來連の 矢野參事官談

爆彈事件後の上海において日支交渉の重責を重光公使に代つて遂行すべく去月九日北平發、靑島より上海に赴き約三週間同地に滯在してゐた參事官矢野眞氏は重光公使が漸次回復しつゝあるので北平に歸任すべく四日入港の大連丸で大連に立ち寄つたが船中において外交問題 關しては努めて避けながら次の如く語つた

自分が上海に赴いた際は既に停戰會議の調印も終了し、聯盟調査團一行も北上の途に就いた後であり、何等爲すべき仕事もなく全く**重光公使**の見舞ひに終つた 從つて支那側要人並に同地混合委員會の人々とも面會の必要がなかつたので、上海としての對聯盟調査團問題、及び圓卓會議等は全然自分の關知せぬ處である、しかし此等に對する自分の意見としてはランプソン公使は未だ歸國してなく、重光公使は未だ全快してゐない以上圓卓會議は當然遲れるものと見る外はない又支那民衆一部には停戰協定に關して多少異論もあるやうだが既に調印完了して日本軍が撤收した以上今更何もいふことはない筈だ、聯盟調査團が調査報告書

起草地を 北平だか北戴河だかに決定する模樣だといふ話は聞いたが、自分はこれを信用することが出來ない、今まで一日として日程の定つたことのない聯盟調査團ではないか、これが定められたとしたなれば甚だ不思議な現象だ、自分は北平に歸る船の都合で大連に寄つたのだから全然この方面には仕事がないし、訪問する處の豫定もないが、船の都合で一度北行するかも知れない、然しこれは聯盟調査團の後を追ふ意味ではない、又

聯盟一行 が北平を去つた後再び上海に赴くかどうか未定である（寫眞は矢野氏）

內田總裁を訪問

四日來連した矢野參事官は埠頭にて山西滿鐵理事、杉本秘書役等の出迎へを受け、內田滿鐵總裁の招待により滿洲館に赴き內田總裁と午餐を共にしたが、右終つて遼東ホテルに投宿した、なほ矢野參事官は來る六日又は七日出帆の便船にて歸平の豫定である

再び渡日の調査團

顧維鈞を同行

わが外務當局重大視

【東京四日發】情報によれば六日北平に行き二十六日頃離平の聯盟調査團は聯盟理事會に對する最終的報告書作成の目的で本月末再度渡日する豫定となつてゐるが、一行の接待方に對しては我委員、政府は萬遺算なきを期してゐる、一行はその際支那側の顧維鈞及び支那側隨員一行を同行して渡日する用意を有してゐる事に關し、我外務省首腦部では頗る成行を重大視し支那側アッセッサーを委員一行に隨伴させる實際上の必要並に眞の目的が奈邊に存するかを事前に明瞭ならしめざる限り、濫りに之が接受を應諾すべきではないとの強硬論さへ擡頭しつゝある事は時節柄注目に値する

聯盟委員北平へ

けさ特別列車にて奉天出發

途中大凌河、錦州視察

滯滿五十日、北はチチハル、南は大連、南北滿洲を通じて徹底的に調査し滿洲に關する認識を深めた聯盟調査團は愈々四日離滿する事となり、朝六時五分一行はヤマトホテルを出で奉天驛より特別列車に乘車、驛頭には官民多數の見送りの中にリットン卿初め各委員も上機嫌で挨拶を交し六時十五分列車は奉天驛を出發した、一行は奉山線を山海關に向ひ、途中大凌河を視察、又錦州に下車、西〇團長に會見、錦州の狀況を聽取し四日夜山海關にて支那側より向けられた列車に乘り替へ北平に向ふ【奉天電話】

本庄軍司令官と二時間會談

內田總裁けさ歸連

內田滿鐵總裁は本庄軍司令官との會見を終へ山西理事、杉本秘書役同伴四日朝八時大連着の急行で歸連八田副總裁、山崎總務部次長、山ノ井囑託等に出迎へられて直に星ケ浦の別邸に入つたが、車中出迎への記者に語る

軍司令官とは三日午前中に約二時間面會し午餐の招待を受けた奉天の暑いのには閉口だつた、然し奉天もすつかり落ついて非常に賑つてゐる、一時景氣は長春に奪はれるなんて騷いでゐたが、決してさびれるやうなことはあるまい、丁度來奉中の鈴木大將（在鄕軍人會長）にも會つたし大橋滿洲國外交部總務司長にも會つた、リットン卿は朝六時の出發が早いから閉口なのだらう、三日の夜から特別列車に乘込んで車中で一夜を明すのだといつてゐた、滿洲國委任統治の噂は聞いてゐる、然しそれは恐らく支那側の宣傳だらうと思ふもう上京までに本庄軍司令官と會ふやうなことはない

そして記者の滿洲における日本の諸機關の統制案並に總裁の進退問題について軍部と具體的に意見が交されたといはれてゐますが、と軍司令官との會見の核心について質問を向けると「サア…どうだか…」と、いつに變らぬ微笑の裡にこの質問を包んでしまつた

外相、然らずば總裁

內田伯に希望

本庄軍司令官より

二日夜山西理事、杉本秘書役を同伴赴奉した內田滿鐵總裁は三日午前單身本庄軍司令官を訪問二時間餘に亘つて懇談したが、會見は主として內田總裁の

進退問題 について行はれたもの如く、各方面から注目されてゐる、卽ち內田總裁今回の赴奉までの經緯について仄聞するに一日夜奉天にて內田滿鐵總裁は外相就任の拒絶はもとより滿鐵總裁をも辭任して閑地に就く意思であるとの說が傳はつた、而もこの說が相當根據ある方面から現れたゝめ先づこれに驚いたのは軍部方面の人々であつたといはれてゐる、このため關東軍司令部附滿鐵囑託將校後宮大佐は突如一日夜奉天發の夜行で大連に急行し沙河口驛に車を捨て杉本秘書役に迎へられそのまゝ星ケ浦の別邸に內田伯を訪問時餘に亘つて

懇談を遂 げ、更に滿鐵本社に到り八田副總裁はじめ山西、十河兩理事等と協議を凝した、かくて後宮大佐との會見によつて內田伯は急遽赴奉したので今回の軍司令官との會見は重要性を帶びたものであり且また總裁の進退問題について相當双方共に腹を割つて懇談が交されたものと一般に觀測されてゐる、而してこの會見において双方が如何なる意思を表示したかは總裁自身も口を緘して語らず、從つて軍司令官が總裁に對し外相就任を希望したか、または滿鐵總裁としての留任を希望したかは不明であるが、少くともこの

時局多端 の際內田總裁が閑地につかず時局解決の當事者として何れかの地位に留まることを希望したことだけは確實とされてゐる

聯盟の專門委員

けふも滿鐵訪問

投資、移民、合辦事業等を質問

聯盟調査團專門委員と滿鐵專門員との會見第二日目は四日午前九時から滿鐵社員倶樂部二階で二室に別れて行はれた、ペルト、ドルフマン兩氏は約一時間半に亘つて滿洲における各國の產業投資額について滿鐵商工課星野參事から詳細な說明を受け特に投資額の統計數字を算出した根據、材料等を最も愼重に吟味して調査し、一方デネリー氏は滿鐵經調員岡川、前經調員栗本兩氏から移民問題について說明を受け、午前中は北支那から滿洲に移住する支那人移民の歷史および現狀を調査ししかもその耕作方法、耕作地、生活程度、收入等について詳細な說明を聞き一先づ休憩午後も繼續再開することゝし、次いでデネリー、ペルトの兩氏は滿洲における合辦事業について星野參事から日支合辦事業についての說明を受け、先づこれ等の日支合辦事業が成功したか否かを聞き、そのうち成功しなかつた事業については如何なる點に不成功の原因があつたかの點について深い調査を進め殊に鞍山製鐵所問題について最も熱心な質問を連發し、午後零時五十分午前の會見を終つた

聯盟委員會

來る十二日開く

【ジユネーヴ三日發】十九ヶ國委員會は北滿の軍事的情勢に關し現地に代表者を有する列國或は支那調査團から卽時公平なる報告を得んとする支那側の要求を審議するため來る十二日會合する豫定であると諒解されてゐる

杭州、嘉興方面の排日は惡化の兆

抗日會員日貨を燒却

【上海三日發】信ずべき方面に達した情報によれば杭州、嘉興方面は排日氣分なほ盛んで學校では教科書、[illegible]等により排日教育を續けてをり、最近商人が停戰協定成立を機に多數日貨を仕入れたところ、抗日會員が發見し全部之を燒却した由で、各地方において支那側は少しも排日取締を勵行し居らず形勢惡化の兆がある

▲內堀維文氏（大東文化學院教授）同上
▲宮武氏（シャートル日本人會代表慰問使）同上
▲內野正夫氏（新任中央試驗所技師）同上
▲和田敬三氏（前滿洲船渠社長）同上歸連
▲中目覺氏（大阪外國語學校々長）四日出帆のはるぴん丸で歸國
▲沖田金三郎氏（大連水上警察署高等主任）同上
▲村井啓次郎氏（大連火災重役）同上

上海事件 賠償要求

支那教育部請願

【南京三日發】國民政府教育部は本日行政院に對し外交部をして上海事件により破れる支那側各大學以下小學校の損害高八百七十五億千六百七十九弗の賠償を日本より支拂ふやう要求せしめよと請願をなした

駐日獨大使

オットー氏か

【ベルリン二日發】大統領の首席顧問兼秘書官オットーメイスネル氏は駐日獨大使フォレッチ氏の後を受け駐日大使に任命せらるゝとの風說がある

わが主張に

米軍縮代表反對

制限外艦船噸數問題

【ジユネーヴ三日發】本日軍縮會議海軍委員會においてアメリカ代表スワンソン氏は日本が最近ワシントン及びロンドン兩條約に規定された海軍力の比率を改正すべしと暗示したことに答へて、條約に定められた海軍力の比率は維持されねばならぬ、と力說し更に六百噸以下の艦艇を制限外艦船とすべしとする日本の主張に反對して左の如く述べた

若し制限外艦船の噸數を六百噸以下とすれば、アメリカ代表者は「海軍力の著しい差の存續が維持されれば或國は防禦の目的で艦齡超過艦船の補充を許さるべきである」との日本の聲明に鑑み、日本が六百噸の水雷艇を無制限に建造し得るであらうことを恐れる、なほアメリカは日本が近く海軍委員會に對し噸數比率の再考慮を要求してゐると確信する

中央銀行理事

鷲尾氏就任內定

元正金銀行大連支店支配人鷲尾磯一氏は今回滿洲國中央銀行理事に內定した

山岡長官

けふ拓相を訪問

【東京四日發】三日上京した山岡長官は四日午前九時拓務省に永井拓相を訪ひ上京の挨拶をなした後、滿蒙の現狀につき報告、同九時半辭去した、進退問題には何等觸れるところがなかつた

圓卓會議參加の態度を表明

上海の米國總商會

【上海四日發】支那側の反對に氣兼ねしその態度表明を澁つてゐたアメリカ總商會は昨日附で圓卓會議參加の態度を表明、アメリカ總領事館並に日、英、佛、伊、和各國總商會に對しその旨を通告した

金谷大將六日來連

金谷範三大將は副官一名を隨行六日來連星ケ浦ヤマトホテルに投宿七日旅順を訪問し八日十一列車で奉天へ向ふ豫定であると

無機化學科長

內野博士着任

滿鐵技術局ではかねて中央試驗所の充實を期すると共に缺員中の無機化 [illegible]

人事

▲藏掛麟次郎氏（滿鐵用度部倉庫課）今回蘇家屯防腐工場長に榮轉十四日頃赴任の豫定
▲橫瀨傳次氏（陸軍中將）四日入港香港丸で來連

蛇角

滿洲問題の撮影技師聯盟調査團一行、約五十日間の撮影旅行を終へて今夜いよいよ離滿。

◇

技師の腕前、フイルムの出來榮え如何はいづれ作品完成の上ユックリ批評する事にしよう。

◇

それにしても作品の仕上げ地を北平、若しくは北戴河に運ぶとは頗る大膽。

◇

若し撮り損ひのフイルム發見の場合、變な場所で撮り直しと來たら、飛んだインチキ映畫が出來上るだらう。

◇

折角のリットンプロが若しインチキだつたら撮影所（聯盟）は滿足しても、世界の觀客が承知しま [illegible]

滿蒙の戰慄（11）

直木三十五作
淺枝次朗畫

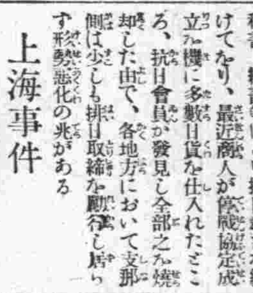

踏出す者（一ノ二）

「久子、來てるか、久子」

と、支配人は、店へ入ると、バアテンに、聲をかけた。

「いゝえ」

と、一人の女給が答へた。

「もう、三時やないか」

支配人は、店の時計と、自分の腕時計とを見較べて

「一遍、云はんと、又、ぼつくり怠けかけたな」

と、呟いた。そして

「そんなら、柳子、この人、明日から、頼むぜ。お前みたいに、シンガポールまで渡つたのとちがふさかい――」

「妾、いつ、シンガポールへ、渡りました？」

「ちごたか――そんなら、パルビン」

「又、あんなこと云つて――」

「別嬪やし、うぶやし、上手に、指導せんと、いかんぜ」

そう云つて、麗に

「細かいこと、こいつに聞くとよろしい。忙しいから、御免」

と、いふと、すぐ入つてしまつた。

「麗と申します、何うぞよろしく」

手を下げると

「麗つて、いゝ名ね。こちらへいらつしやいな。其處、今、掃除しますから」

「はい」

麗の後方に、バケツをもつて立つてゐたボーイがバアテンにウヰンクして

「えゝ」

と、二人だけに判る合圖をした

[illegible]、重い扉に、影がさすと

「未だかい？」

「入らつしやいつ」

「これは、西城さん。いらつしやい」

「飯を食はして欲しいんだが――あゝ、腹がすいた」

西城は、すぐ、扉の近く――大きい、葉ばかりの植木鉢の下の椅子を引寄せた。

「そこ駄目。こつち」

と、遠くから、一人が叫んだ。

「こゝでいゝよ。何か、早い物――」

「駄目よう。今、掃くのよう。埃がかゝるわよ」

「そいつは、いかん」

西城は、周章てゝ立上ると、奧の方へ行つた。振向いた麗と、眼が合つた。麗はすぐに、俯向いた

西城は、その橫のボックスへ入つて

「おい、早く」

「これから、お米をとぐのよう」

「手前のデパートぢやあるまいし三時十分すぎてゐるよ」

「ランチ？それとも――」

一人が、メモと、鉛筆を、帶の間から出した。

「ランチでいゝ。こゝのは拙いからな」

「ぢや、スコットへでも行つてらつしやい」

「そんな指圖は受けんよ。早くしてくれ、頼むから。これから、また、外務省へ行くんだから――」

「忙しいの？」

「あゝ、大變なんだ」

「何が」

「ロシアと、戰ひが始まるんだ」

麗は

（新聞記者だ）

と、思ふと同時に、身體を固くして、次の言葉を待つた。

淋病新藥
ブラオンギン
ケンゴール
淋疾 局所新藥
本劑は前東京吉原遊廓吉原病院長佐藤榮先生が十餘年間數千の患者に實驗研究して、始めて完成發表せられたる新製劑にて、既に多數專門家の臨床實驗によれば、治淋劑としての最重要點たる深達、殺菌、消炎三作用の敏速的確にして治療期間を極端に短縮し得たる點は、絶對に他藥の追隨を許さゞる處とす。而も殺菌力頗る強烈にして〇、五乃至〇、八瓦（尿道粘膜に塗布する程度）の極少量にて使用一回每にその効果メキメキ顯はれ、洗滌藥等の如く藥液と共に淋菌を後部に送入する憂なく、從つて副睾丸炎攝護腺炎等を併發する如き怖れは絶對になく、反つて之等を豫防し得る作用は、最も本劑の眞價を博せる處なり。
定價 二〇瓦入（約十日分）三円[illegible]錢 五〇瓦入（約廿五日分）七円 八〇瓦入（約四十日分）十円 送料（內地十五錢 海外四十二錢）
東京市芝區三田通新町十三番地
日東藥化學研究所
製藥責任者 河原荒一
全國有名藥店にて販賣す

移民と農具
滿蒙之開發
大農式農具
和洋農具商 鳥羽洋行
大連市近江町八 奉天千代田通三五

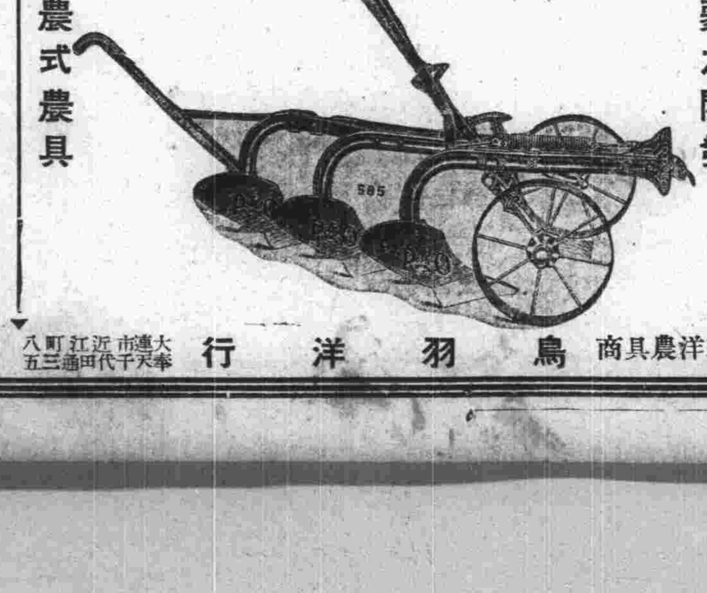

內科專門 櫻井內科醫院
大連市東宮町（天金前）
電話七〇〇〇番

特製 學生服 學生帽子
ボクノ フクト ボーシハ サカモトニ キメマシタ
夏……夏……新柄と新型!!
輕快な夏服を召せ!
夏の流行新柄多數取揃へてあります。
御散歩旁々御立寄御批評御用命の程を
帝國館の前通りで御座います
商標
大連 坂本洋服店
電話七〇二〇番
振替大連二三三一番

また東部線の小嶺で 兵匪が旅客列車襲擊

一齊射擊を加へ乘客から掠奪 人質九十六名を拉去

【ハルビン特電四日發】三日ハルビンを出發して一面坡に向つた二十六輛の各列車は小嶺附近において兵匪の襲擊をうけ掠奪され九十六人を人質に取られ夜十一時ハルビンに歸還した乘客の談によれば二時三十分小嶺に到着した處兵匪襲擊の噂を聞き不安に驅られて居たが小嶺の手前達子營イヅウエストコフに從業員が一人も居ないので不審に思つて居ると突然賊は列車目がけて一齊射擊を加へ乘客全部を外に出し裸體にして身體檢査をし金品全部を奪ひ乘客、乘務員百七十六名中僅か八十名が許され列車はハルビンに引返したと、なほその後の情報によれば人質にとられた乘客中ロシヤ人は解放されたがひどく毆打され半死半生だと

帽兒山を襲擊して 民家、驛を掠奪逃亡

阿城から我軍が急援

【ハルビン特電四日發】東支東部線帽兒山吉林警備軍百名は阿城の友軍應援に二日朝同地を出發した處阿城から逃れ附近に潜伏して居た匪賊約五百は、警備軍の留守に乘じて午後三時頃帽兒山を襲ひ同地の步兵團が之に合流し民家の掠奪を命じ一隊は停車場を襲ひ驛長室に這入つて亂暴狼藉を働いた上食堂の飲食物を片ッ端から平げ貯藏品を掠奪した、急報により阿城の我○○部隊急行したが賊は早くも北方の山間に逃げのびた

龍門に逃走の ○軍を爆擊

李軍の敗殘兵と合流

【ハルビン特電四日發】三日午後一時飛行機の偵察報告によれば○○○軍は○自身の率ゆる主力は北安鎭に向け逃走我飛行隊は之を追擊中その一部は龍西方面に逃走し李海青の敗殘主力と合體したので當地より直に爆擊に向つた

逃走中の○ 死に直面

入露は拒絕か

【ハルビン三日發】皇軍の一擊で脆くも破れた○○○は今や黑河に向け逃走對岸露領に亡命する計畫らしいがその亡命に關し某有力者は左の如く語る

露支國交の現狀と露滿國交の急速なる親密化より見て判斷出來る如くロシヤは彼を國際公法上の政治犯として待遇せぬとの確實な情報もあるから入國を拒絕されるか逮捕されて滿洲側に引渡されるか亂軍中に戰死を遂げるか何れより見ても彼は死に直面して居ると

不穩ビラを 撒布演說

五・三〇記念日のハルビン

【ハルビン特電四日發】去る五月三十日所謂五、三〇記念日の夜から三十一日朝にかけて中國ソウエート共和國の名で對日宣戰通電、帝國主義排斥その他數種の宣傳ビラを市中隈なく撒布ぜるものあり又同日群衆に向つて路傍演說をなした一支人を捕へ身體檢査をなした處鬪爭スローガンを所持してゐたので特區警察は爾來秘密裡に調査の手を進めてゐたが首魁と目さるゝ者數名を逮捕し總領事館警察でも鮮人黨員一名を逮捕するに至つた取調べの結果滿洲小委員會が中心となりビラは國外で印刷し秘密裡に持ち込んだものらしいと

平松○團出動

【ハルビン三日發】二日安達縣城に集結したる平松○團はチチハルより戰車○臺を帶同し○○線○○○方面に出動した

上海附近に 海賊横行

逃亡兵が惡化

上海事變以來逃亡支那兵は銃器を携帶して海賊化し同地附近の航海に不安を與へつゝあるが四日正午上海より入港した大連丸乘組遠藤船醫の話によれば二日同船が上海を出帆して約三時間揚子江入口の吳淞沖を航行中上海海關監視船海星丸よりの救助信號に接し同日午後一時半吳淞沖五十浬の現場に到着した處、海星丸は同日午後一時頃現場附近において汽輪船らしきジャンクを發見追跡中突然ジャンクより機關銃を以て發砲し乘組員中ノルウエー人一名、支那人三名は卽死し他三名重輕傷を負つてゐる騷ぎに手當を加へ海星丸は一先づ上海に引返したが他の應援を得て怪ジャンクを追擊した

王德林軍大擧し 東支線襲擊計畫

各兵匪と連絡し策動

北滿一帶に亘つて一大勢力を有する匪賊首領王德林は現在大荒溝を根據として敦化東方にある王德林軍並に大刀會匪その他の匪賊を糾合し紅槍會を組織し殊に慓悍な部下約一千名を率ゐて居る、而して王の右腕として重用される約三千名の部下を有する劉營長は不逞鮮人約百餘名と合流して目下西南頭附近に根據を置き常に王德林と連絡をとつて居る、劉營長は首領の命令であると稱し常に部下に對し北滿に匪賊討伐のため出動して居る日本軍を一擧に擊滅せよと豪語し目下常山縣方面において活動しつゝある丁超、李杜、靑天の各部隊と協力し約二萬餘になる大部隊を編成し東支鐵道蘇聯國從業員團の應援を得て、早晚東支鐵道の給水タンク發電所等の重要個所を破壞し滿洲國の大攪亂を畫策して居ると傳へらる【長春電話】

密造武器が 屋根裏で大爆發

傳家甸の鮮人旅館で

【ハルビン特電四日發】去る二日朝一時ごろの眞夜中に傳家甸の朝鮮人旅館中東鑛方屋根裏が大音響と共に爆發し火災を起した事件あり消防隊が馳けつけ消し止めたが原因につき不審の點あり取調べた所天井裏に原因不明の支那人死體四個、步兵銃の部分品、折疊式銃器、導火線等を發見し奇怪な事件として取調中であるが反吉軍の一味か或は共產黨員が秘密に武器の製造をして居たものらしい、右旅館には鮮人三十餘名が宿泊して居たが爆發と共に皆逃亡した、之等も一味と見做されて居る

けふは虫齒デー　常盤校相談所で

全國鄉軍大會　奉天驛頭の鈴木大將

野村中將 殆ど快癒

十日頃に凱旋

【上海三日發】野村司令長官の創傷は殆ど快癒し目下足馴らしの室內步行練習中で數日中に退院十日頃第三艦隊司令部を率ゐて出發內地に凱旋することゝなつた

內堀教授來る

四日入港の香港丸で大東文化學院教授內堀維文氏が來連した、氏はかつて旅順工科大學の教授であつたが、今回滿洲國の教育狀態の視察並に教材蒐集のため文化學院より派遣されて來滿したもので、奉天を中心として約一ヶ月間滿洲各地を視察する豫定であると

警察機の建造熱

また匿名邦人が三百圓寄附

過般の通化邦人救出事件以來最近警察用飛行機建造熱が各方面で擡頭し曩に小崗子西崗街永興泉孫昌興氏が金百圓を小崗子署に金百圓を獻金したのを始めとして警察用飛行機建造費にと獻金者非常に多くなつて來たが四日も市內菖蒲町某邦人として匿名で三浦小崗子署長宛金三百圓を寄附した者があつた

浪速町 柳本呉服店二階
ライト寫眞館
電話 三六八八番

大阪外語校長

約半ケ月間に亘り滿洲各地の教育狀態並に卒業生の就職狀態を視察してゐた大阪外國語學校長中目覺氏は三日長春において溥儀執政に面謁したのを最後として南下、在連卒業生多數の見送りを受けて四日出帆のはるびん丸で歸國した

遙るぐ太平洋を越え 沙市から皇軍慰問

苦境に喘ぎ乍ら忽ち慰問袋 在米邦人の愛國心

米國シヤトル在留邦人の在滿軍慰問會から派遣されて在滿皇軍慰問のため遙々來滿した在シヤトルたま小兒園主宮武氏は四日朝入港の香港丸にて來連したが、同氏は日露戰役當時第二軍に從ひ大連にはイの一番に上陸し留米軍政署にあり民政署設立と共に退いたがこの間明治三十九年早くも遼陽に塾を開き邦人子弟の教育に當つた現在の遼陽小學校は同氏の建設になると云はれてゐる、同氏を船中に訪へば語る

私は日露役當時最初常陸丸にて來る筈であつたが途中で決死隊に加はり却つて命が助つた、當時この香港丸も假裝軍艦として大砲を打つたのを知つてゐる、大連にゐる滿洲牧場主勝俣憙十郎氏や柴田博陽氏は當時の軍隊慰問使以來の友人だ、今回の事變當時は丁度邦人銀行閉鎖に遇ひ人々は苦悶のドン底にあつたが歷次の內閣の外交政策には不滿を持つてゐる、在留邦人も愛國心は失つてゐない、忽ち四千三百餘の慰問袋を得た、今回慰問代表者として派遣されたが陸軍省の好意により戰利品や戰況映畫を拜借して歸來、在留邦人に見せる筈である

氏は大連に一泊の後奉天、長春等にて軍隊を慰問友人閻奉天市長とも會談の上海路內地に向ひ十六日橫濱出帆比叡丸にて歸米の豫定である【寫眞は宮氏】

內野技師着任

新任滿鐵中央試驗所技師內野正夫氏は家族同伴四日入港の香港丸で來連したが、氏は最近まで大阪工業研究所に奉職し金屬研究の專門家である

渡邊選手歸る

過日東京明治神宮外苑に於て開かれた全日本陸上競技選手權大會兼萬國オリムピツク大會全日本豫選會に日本代表選手として出場した渡邊選手は他の代表選手に先立つて四日入港のほんこん丸で元氣よく歸連したが同選手は語る

皆さんから激勵の御言葉や電報を頂きましたのにこんな成績で歸連して申譯けありません、滿洲選手が不振だつたのは內地に比して滿洲では春に於ける練習期間が甚だ短いからだらうと思ひます、この點春の大會に滿洲側より出場するのならば冬季何等かの方法での練習が必要だらうと考へます

飛行機から 爆彈をとり落す

蚌埠で六十三名殺傷

支那飛行隊の大失態

【蚌埠】三日朝當地飛行第一聯隊第百二號飛行機は光山方面の共產軍爆擊に赴き午前九時當地市街上空に飛來した際三十五封度の爆彈一個を取落し市中目拔の大通りに落下爆發し二十二名の卽死、四十一名の負傷者を出した市民はこの醜態に憤慨し飛行分隊長を襲擊し監禁してゐるが私刑をも加へかれない形勢である

明日は市民運動會

興味集る新競技種目

全市民の運動會として例年大連スポーツ界を賑はす大連市役所主催本社後援の第六回大連市民運動會は愈々明五日午前八時より大連運動場に於て開催する參加延人員約三千五百名參加選手の年齡は十四歲より五十三歲と云ふ廣範圍で競技回數百三十二回と云ふ大多數で參加人員並びに競技回數に於ては恐らく日本運動會の最高記錄であらう、又本年度より新競技として自轉車を使用する自轉車漫々的競走步度制限競走、障碍物競走、瓶釣競走等のチヤンスレースを加へられ取り分け自轉車漫々的競走、瓶釣競走等は必ず大衆を熱狂せしめるであらう、なほ競技回數上述の如く大多數に付き競技終了すれば直に次の競技に移るので出場選手は特にその點に留意せられたく腕番號は必ず市役所交付のものを着用せられたし

團體觀覽取扱

大連市民運動會の觀覽に際して縣人會、町內會その他團體として申込みあれば市ではスタンド觀覽席を適宜選定の便宜を與へることになつた

東鷄冠山の勇士 權藤中將が來滿

旅順に戰友の靈を弔つて 各地の皇軍を慰問

日露戰役の旅順攻擊に參加し、第十一師團第四十四聯隊附大隊長として活躍し、殊に東鷄冠山北堡壘攻擊には奮戰力鬪終にこれを陷落せしめ同堡壘高く日章旗を揭げて勇名をとゞろかせた勇將權藤傳次中將（當時少佐）は大日本國光揭會々長として隨員二名を伴ひ、滿洲軍の慰問かたがた思ひ出深い旅順の古戰場を訪れ、曾て共々皇國のため奮戰し終に護國の鬼となつた幾多の戰友を弔ふべく、四日入港の香港丸で來連したが、船中に權藤中將を訪へば、遙かに連なる滿洲の山々を眺めながら感慨無量の面持である

先刻旅順沖を通つた時、遙かに懷しい古戰場を眺め、又白玉山上にそそり高つ名譽の忠靈塔を望んだ時は懷古の情に堪へなかつた、思ひ出深い古戰場を一つ殘さず訪れて充分昔をしのび戰友の靈を弔ひたいと思つてゐる

中將の滯滿日程は約半月で、先づ旅順に赴き戰跡を訪れると同時に安藤要塞司令官始め關東軍將校の家族を訪れて慰問の言葉を述べ一路北上して奉天にて本庄軍司令官その他軍部將士に面會し、更に皇軍駐屯の各地を訪れ出來得ればチチハル方面まで進み、それより引き返して朝鮮經由歸國する豫定であると【寫眞は權藤中將】

區費一千圓 詐取橫領

犯人は元巡查

元關東廳巡查が西公園區の集金係に使はれてゐた男と共謀し區費一千數百圓を詐取した事件が發覺し大連署司法係では共犯小川松次（三）を逮捕し主犯の櫻井某は逸早く逃亡目下嚴探中である

事件は昨年三月頃から主犯櫻井某が元西公園區集金係小川杉次と共謀し區費領收書及び區長市原三六郎氏の印鑑を僞造し同區一圓の住民から今日に至るまで約二百圓の詐取と約一千圓の橫領を行つてゐたもので小川の自白によれば被害金の大部分を櫻井が消費し自分は僅少額の分前を貰ひ兩名は何れも花柳界で蕩盡してゐる

なほ櫻井はかつて西公園町警官派出所に勤務してゐたことがあり同區の事情には精通してゐる男である

電車內にスリ

市內大山通十三番地渡邊友平は三日午前七時四十分ごろ日本橋から和泉町に至る電車內でズボンのポケツトに入れて置いた六十三圓三十錢入の黑皮製蟇口をスリ取られ大連署に屆出た

遊覽飛行 日本航空輸送會社大連出張所では明五日午前九時から遊覽飛行をなし甘井子、香爐礁、南關嶺、夏家河子の上空約三十キロを飛行し料金一人五圓であると

沖田氏歸省 大連水上署高等主任沖田金三郎氏は先日死去した夫人の遺骨をたづさへ令息同伴四日出帆のはるびん丸で歸鄉したが約二十日の後歸任の豫定であると

本社見學 旅順高等公學校生徒五十名は本日午前厚見教諭に引率され本社見學

四日夕 南の風曇り驟雨模樣

五日 南西の風曇後晴

滿潮（午前十一時 午後十時五十五分）

干潮（午前三時五十分 午後五時三十分）

けふの小洋相場（正午） 金百圓は一七二圓三〇錢

オリンピツクスポーツネクタイ
新發賣！國際競技聯盟タイ
斷然三二年型、今夏流行のトップをきるもの
—デザイン—
槍投、拳鬪、水泳、スカール、テニス、馬術、ゴルフ、砲丸投、ハードル、棒高跳、フットボール、バレーボール、ラグビー、圓盤投
一本 一・七〇より 二・五〇まで
連鎖街銀座入口
槇屋
電四三七二五番

夏物浴衣地の御買求めは濱松製產品大市を御覽になつてから…………!!!
全品市價の半額
年額二億萬圓を產出する遠州濱松織元、私共が織物を〔全品本年新柄〕織元より直接皆樣に市價の半額を以て大市を市內に於て近日開催する事となりました
追て奉天、長春、出張大市開催
遠州濱松市
S.B.C.
合資會社 鈴木佐示商店
合資會社 鈴伴商店

安値より……大暴落の
季節品の大奉仕
五日より九日まで
本絹明石上布……四圓八十錢より
絽金紗小紋……七圓八十錢より
本場銘仙……二圓九十錢より
絹麻上布……三圓八十錢より
着尺モス……一圓九十錢より
手拭中形……四十五錢より
友仙モス 小巾一尺……七錢より
絽仕立高等名古屋帶……一圓八十錢より
連鎖商店 や 柳本呉服店

初夏の
お履物と
絹張日傘
特賣
浪速町三丁目
電話5718番

婦人。子供服地は
連鎖街 デルコ

滿蒙毛織會社
一二等品毛布處分デー
六月五日より七日迄三日間
小疵モノ、シミモノ、ハギアワセ毛布
陸軍毛布、ロシア毛布、ラクダ毛布
枚數に限りがありますから品切にならない中に御出向き願上ます
滿蒙毛織大連直賣所
電話四七七九番
大連信濃町浪速町電停前

武門血笑記 (164)

下村悦夫作

布施長春挿畫

別離（三）

「思へば早いものだ」

作樂は呟くやうに、感傷的な言葉で云つた。

「東雲殿この方、貴女には骨肉も及ばぬお世話に預り、一度ならず二度三度まで、危い命さへ助けて頂いて、その償ひも致さず、こうしてお別れ致します事は、作樂我ながら心苦しく存じます」

と、作樂の言葉に、照枝はその上氣した顔を屹と上げて

「何を仰有います。妾こそ、妾こそ、言葉にもつくせぬ御恩をうけまして……」

と、語尾を慄はせて聲を呑む。

さうして、ぱつちりと見開いた黑水晶のやうな眼を二三度、瞬いたかと思ふと、そのまゝ力なく伏せた。と、その長い睫の先に露の玉が寶玉のやうに光つてゐる。

照枝には、こうした場合、作樂の何時にない改まつた言葉が、何故となくよそ〲しく頼りなかつた。

（何もかも解つてゐなさる癖に、今更他人行儀な……）

こう思ふと、押し潰されるやうな別離の悲しみの中で、ほのかな憤りをさへ感じた。

「自分では、またお目にかゝりたい。お目にかゝれるやうな氣がしてなりませぬ、なれど御承知の通り、今、京は天下を擧げての動亂の巷、まして天朝の爲めに捧げたこの一身、自分で自分の命の保證もつきませぬ次第、再びお目にかゝれますやら……」

作樂の聲は木の間を洩れて流れる水音のやうに、重く淋しく澄んでゐた。

「いえ、いえ、きつと、お目にかゝります。照枝は、お目にかゝる日を、何時迄も、何時迄も、待つて、待つて居ります」

消えて行くやうな細い聲、が、そこには、燃え上らうとする焔のやうな烈しさが潜められてゐる。

照枝はこういふと、行燈に顔をそむけて、緩乎と項垂れてゐた、込上げて來る歔欷きの聲を、齒を喰しばつて堪へてゐるのらしい。

「忝けないその御言葉、作樂はきつと立派に仕事を終へて、再びお目にかゝります、待つてゐて下さいますか」

作樂の聲も何處となく怪しく慄えを帶びてゐた。

「はい。必ず」

涙に濡れた顔を屹と上げた照枝の聲は、明るみに出た岩清水のやうに、鮮かにはづんでゐた。

「照枝どの、今度お目にかゝる時には白井作樂、どんな無理を申上げるかも知りませぬぞ」

作樂は照枝の顔を見返して、朗かに笑つた。

と、照枝は耳の根許まで、ぼつと顔を赤らめて、片頰に可愛らしい笑窪の波紋を見せ乍ら、ほゝ笑んだ。

話の切れ目切れ目を縫ふやうに聞えて來る庭の木葉を吹く風の音チチ……と、沈んだ聲で鳴きつゞけてゐる虫の聲、それは二人の心に、腸にしみるやうな別離の悲しみをそゝつた。が、作樂も、照枝も、それきり口には出さなかつたが、その悲しみの底で、確乎りと抱き合つてゐる二つの魂を明瞭りと感じた。

雪に埋れて春を待つ大地の心、それは、もうかうして默つて向つてゐるだけで、脈々と波打ちながら、二人の心から心へ傳はつてゐるのであつた。

發聲製作に増築する

各社撮影所

邦畫トーキーはおひ〱活氣を呈して來るが各撮影所がトーキー製作に備へてか盛にステーヂの増築を行つてゐる松竹京都の二百坪より成るトーキーステーヂはこの程完成し林長二郎主演「怒濤の騎士」より開始された、蒲田でも今夏には更にトーキーステーヂを増築する事になつて居り右太プロでも所內空地に大ステーヂ一棟を増設することになり、河村甚平主任の設計になる高さ五十尺約二百坪の半永久的建築物で河村主任の新案出のホリゾントタルウォルを併置せるものである六月中旬には竣工する入江プロも既報の如く寛壽郎映畫の隣に新築中であつてトーキーを製作しやうとある日活トーキーを錄音してゐる砧村の寫眞化學研究所も目下ステーヂ增築中で今夏にはこれも完成し日活はアフターレコードを同時撮影に改めることになつた、東活は等持院撮影所裏の空地に現在ステーヂの二倍の大きな新ステーヂを建設することになつた目下それ〲手配中である

東活發聲試作

東活では十萬圓の增資を計ると共に本格的に發聲映畫を製作することになり、同所內では劇研究會員が所內放送やトーキー試作等を行つて研究中であつたが今度第二回試作としてキヤメラマン河崎喜久三氏指導の下に「春の舞姫」を製作する事になつた

好評の鶯童

第三夜を聽く

故守谷光治氏追善興行に大連劇場に出演中の梅中軒鶯童、藤川友重一行の浪曲大會は初日以來大入滿員の盛況を呈してゐるが、三日目を聽く、前座の若手連中もなかなか熱心に語つてゐたが、モタレの藤川友重は天保水滸傳中の飯岡笹川一家の出入の一節を同人得意の會話、所作、節廻しとも申し分なく語り、たゞ聲量が今一段と思はれた、座長の梅中軒鶯童はニットーレコードで相當に知られてゐるが、先づ聲量の豐富なことが何よりで節廻しの輕妙なことゝ相俟つて新進花形中の傑物として十分推奬出來る、語物は前席、レコードで賣出した「肉彈三勇士」の新作もので滿場を唸らした、後席は十八番物の「吉原百人斬」で大喝采を博したまた「乃木將軍」その他軍事物が好評を博してゐるのも時局柄らしい異色ある浪曲會である

寶生流演奏會

五日午前九時より大連市松山温泉別館に於て梧葉會鳳翔會の主催にて素謠會を催す隨意來聽を歡迎すと番組左の通り

▲素謠　嵐山、富士太鼓、雲雀山、求塚、葵上、善知鳥▲番囃子　海士▲囃子　敦盛、枕慈童、草紙洗、船辨慶、花月、杜若、山姥

日蓄支店移轉

日本コロンビア蓄音器會社大連支店は業務擴張のため今回山縣通り二一二番地福昌ビル內の新事務所に移轉した

常盤座の子供デー

常盤座では五日（日曜日）午前十時から子供デーを開催、猛獸映畫「トレイダホーン」を上映、會費十錢である

六月第一週の映畫陣は常盤座の「トレイダホーン」が斷然リードして▲大日活の「天國の波止場」がこれに次いで好調をつゞけ土曜日に入つたが▲玄人筋では「面白い優秀プロさへ組めば充分に客を呼べる」と帝國館のトーキー興行成績と常盤座の景氣に浮されて▲最近までの悲觀論を捨て夏場に向ひ乍ら勇ましく樂觀論を唱へてゐる▲來週映樂館で「西部戰線異狀なし」の發聲版を上映するので無聲版で味はれなかつた妙味があるだらうと期待されてゐる▲ダンス問題がまた飛火して舞踏教師協會から火の手が揚るらしいとのこと▲林警務局長の言葉の如く、この際徹底的に議論を闘はして徹底的にダンス問題を解決して置くのもよからう▲ところで美濃町雀の噂の種だつたダンス藝妓が北村席からお披露目したがアキガキにはダンスと肩書をつけて藝名がタンゴ▲しかし名前がタンゴだが社交ダンスは自慢にならずトーダンスがお得意▲この次に出るのはワルツでその次がブルースで――と口のよくないが囃し立てゝゐる

本社特選 新棋戰【其八】

香落八段△土居市太郎

六段▲飯塚勘一郎

【圖は七八歩迄の局面】

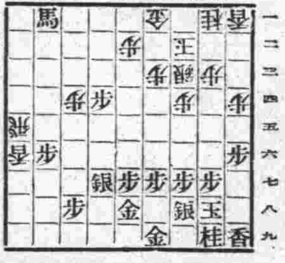

飯塚氏 持駒 飛角桂歩歩▼

△土居氏　持駒　金銀桂歩歩

▲	△
一五歩	六三歩成
一六歩	一八歩
一七桂	七一馬
二九桂成	同　玉
三五角	同　馬
同　飛	二六銀

【土居八段講評】飯塚君は斯樣な局面となつては右翼よりの攻勢は困難なるを以て一五歩と突き出し左翼を壓迫したのは好い方法である。だが一七桂の打込みは味がない、此處は一七歩成、同歩、一六歩、同歩、一七歩と打つて攻勢を採る處である。

【萩原六段解說】飯塚氏の一五歩は敵の左翼は非常に强固であつて如何とも出來ないので端から攻めたのはこの場合當然な攻め口である、續いて一七桂はこの端を攻める時によく出來る攻手である。土居八段の七一馬は一七桂を取つては端より攻められるから七一馬と端を守つたのである。飯塚氏の三五角は敵の七一馬が端を守つてゐては攻め惡いから交換を挑んだ。土居八段の二六銀は攻防を兼ねた手堅い手法である。

皮膚梅毒　泌尿器科
專門
重富醫院
入院の應需
大連西通・常盤橋・西廣場中間
電話七五二八番

大連市三河町二番地
早下齒科醫院
電話三三六七番

滋養飲料
カルピス

專賣特許
イマヅ蚊取線香
人畜無害
蚊とりには
蚊とりの王様！
イマヅの蚊取線香
▲面白いほど蚊が落ちて人体に害のない唯一の專賣特許品
（到る處の商店に有り）
人畜に少しも害なし
▲農作物の害虫驅除劑（人畜作物に無害）
イマヅ殺虫劑
▲果樹
▲蔬菜
▲稻作
其他農作物の害虫驅除劑
◉殺虫、刺戟、忌避の三大効果を兼備す
▲庭木、盆栽等には簡便な家庭園藝用イマヅ殺虫劑別にあり
Y3-7.5
本舖　大阪大仁本町三　今津化學研究所
專賣特許
効力＝カンプラ油 片腦油の數倍
イマヅ蠅取粉
人畜無害
▲蠅ばかりでなく どんな虫でもわけなく全滅
今津佛國理學博士發明
人畜無害
イマヅの蠅取粉を備へて置かぬと急場に困るとどなたでも申されます
ニセ物あり イマヅと御指定を
便所くさみ止
イマヅ芳香油
▲芳香を發し
▲臭氣を止め
▲ウジの發生を防止す
◉南京虫は噴霧器又は霧吹でカケると即死し、わけなく全滅す
▲便所又は、不潔の場所へマカれよ！
▲大掃除には衛生上、床の上床の下に、是非マカれよ！

われんばかりの好評!!
土曜と日曜は是非！
懷しき吾等が帝王星!!このスター陣と巨匠阿部豐の監督振りの冴へ
天國の波止場
高田稔・岡田時彥主演
佐久間妙子 美松不二子 共演
この映畫を見ずして現代の本邦映畫を語る勿れ、見よこの壯觀!!問題の不二映畫!!
大日活

夏！夏！
上衣を脱ぎ捨てゝ
片山特別仕立ワイシヤツの爽快さを滿喫して下さい
ワイシヤツ王國
片山
大連市紀伊町
電七五二二五

夏の
いろは
お汗流して御ゆるりと……
新鮮な御料理を召しませ！
夏の涼しい
會席（九品、御飯、御酒、サイダ）附 香放題
貳圓參拾錢……（五人樣以上）
お酒は飛切
菊正宗
褒紋白雪
お好み
一品料理
△御會食は特に御相談に應じます
大連市監部通
いろは本店
電話二一七七八九五五六番

氷
電話二一七一四番
大連製氷特約卸小賣部
金元商會氷部
大連市二葉町四丁目四十四番地

おいしいお米の御用命は
大連市若狹町
米穀商◎志摩洋行
電話四三二三四六六九番
東京滿洲學寮申込所

小兒科專門
金子醫院
醫學博士 金子甚藏
大連西通七丁目 電一六六一
中通電車西公園停留場前下車

齒科診療
大連市若狹町一二番地
（岩男醫院前）
藤森齒科醫院
電話三五〇九〇番

新緑の旅大道路を胡藤薫る旅順へ
旅順戰跡弔慰團隊募集
日時　六月五日（日曜日）午前八時出發
集合　常盤橋大タク本社前（四人樣一組の御申込は御宅迄御迎へに參上）
會費　御一人金二圓八十錢
○福引大景品
壹等金五拾圓（商品券）以下多數
御申込は今直ぐ最寄の營業所へ
主催　大タク運轉手友愛會
後援　滿洲傷兵會
營業所電話
[illegible]

夏ふとん・カーテン
イワキ印
西川ふとん店
電長三七六〇番

御入會歡迎
皆樣の御同情と御援助に依りまして、弊店樓上に麻雀俱樂部を開設致しました、一般的營利本意でなく、最低料金を以て眞の娛樂場として皆樣の御閑暇を慰め且つ相互の親睦を計り、自由に氣易くお遊び下さる樣お奬め致します、併せて御婦人方の御入會をお願い致します
市内連鎖街京極通
村田東京堂内
大雀俱樂部
電話二二二六一

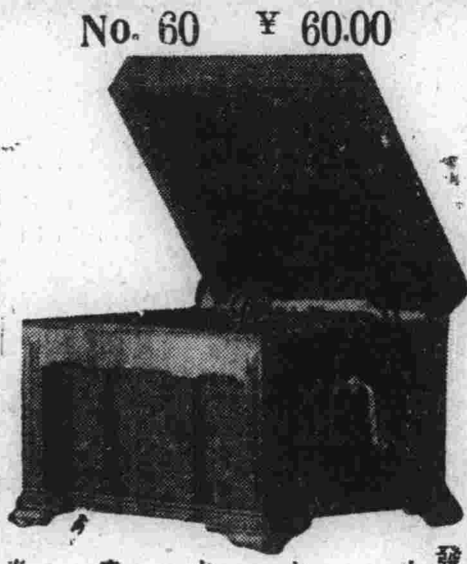

高級瑞西ジユラツシア蓄音器
十ケ月月賦提供
一回金御拂と同時に現品先渡
No. 60　¥ 60.00
發賣元
大連市浪速町　榮商會　電話長八三九〇番　振替大連四一四七
大連連鎖街　榮商會　電話二三一〇七
大連沙河口市場　榮商會　電話九九六二
安東縣市場通り　榮商會　電話六四七
奉天春日町　榮商會　電話二三七四
各地販賣店（カタログ御申越次第送附致します）
旅順　高治洋行
營口　大衆堂
大石橋　かぎや商店
遼陽　金光堂
鞍山　金光堂
撫順　石原洋行
同　高久商會
同　山田洋行
同　能文堂
同　ツルタ商會
四平街　中川商店
鐵嶺　上枝洋行
公主嶺　小久保商行
長春　金泰洋行
同　平本洋行
同　小關樂器店
本溪湖　弘文堂

產婦人科
大連市三河町十八
電話六四八六番
岩男醫院
岩男診療室
保科診療室

癮者
阿片 嗎啡 海路因
治療開始
內、小兒科
花柳病科
（入院隨意）
光畑醫院
大連市伊勢町一二三電車通
電話七〇六四番

貸付限度擴張案は委員附託に落着く

けふ輸組定時總會

全滿各地輸入組合の第四回定時總會は四日午前九時半より大連輸組階上會議室にて開會

中村輸組聯合會常務理事初め各地組合理事全員着席し、大森滿鐵地方部長、武部同次長、小須田同商工課長、神成名譽顧問、寺島顧問辯護士ら臨席のもとに開會

中村常務理事議長席につき一場の挨拶を試みたのち、大森地方部長より大要別項の如き訓示あり、終つて議事に入る、先づ

一、昭和六年度事業報告書、貸借對照表、財産目錄、損益計算書及び剩餘金處分案承認の件

二、昭和七年度豫算承認の件

以上は例によつて遼陽、ハルビンの兩組合理事を檢査委員に擧げ、これに附託した、次で

三の一、出資金運用に關する件　（長春組合提出）

三の二、定款第二十九條改正の件　（撫順）

右二案を一括附議したが共に要するに組合員の出資金を銀行のみに預入れず「滿鐵の承認を經たる銀行預金又は社債券類に代へて之を保管する」といふ趣旨の案にして、それは組合員の出資金運用の範圍擴張となり、より有利に運用し得るとの見解により支持された、然るに武部次長は個人的意見なりとして、輸入組合は須く銀行との提携を益々緊密にすべしといふ滿鐵の輸組に對する傳統的方針を開陳し、暗に些少の金利を追ふことの大利なきことを仄かしたので右兩案は提案者より保留した

四ノ一、貸付規程第六條改正の件　（ハルビン）

四ノ二、組合貸付規程改正の件　（遼陽）

四ノ三、組合貸付規程第六條第一項改正の件（營口）

四ノ四、貸付規程第六條變更の件　（奉天）

一括審議の結果委員附託

同樣一括して委員附託、右は組合設立以來の懸案問題たる貸付限度擴張案にしていづれも信用貸付につき普通出資金額の三倍、或は特別出資金額の二倍に、或は兩者併行を主張するものにして、組合員中資力信用の確實なるものは久しく右擴張を切望してゐるので各理事とも陳辯努めたが豫じめ滿鐵の消極的意見が窺知されてゐるためか、結局自ら委員附託に落着いた、こゝにおいて武部次長立つて、有力組合間の要望資格は充分認められるが、一般組合員の資力信用を一律の尺度を以て運用測定することの困難を述べ、もう暫く自重し研究を重ねることを希望し、滿鐵の輸組現勢に對する全面的考察を言外に含ませた口吻であつた進んで

四ノ五、現行商團制度改正の件　（大連）

右は商團組織法において現行の組合員三名を二名に減ずる代りに保證人を附して組織せしめんとする重要案にして、これにより實質を何ら害せず而も組織難を緩和すると主張されるものである、これに對し鞍山は極力賛し、營口眞向より反對し、長春は原則に賛成するが保證人認定上の懸念、商團根本觀念上の弛緩、トラブル發生時の法律問題などをあげて愼重研究を主張し、その他論議されたが結局委員附託となつた、かくて十二時二十分休憩したが午後一時半より續行

大森部長訓示

御承知の通り當今內外經濟界の情勢は依然として益々樂觀を許さざるものがある、卽ち昨年末內地における金輸出禁止による財界の創痍未だ癒えざるに滿洲事變や上海事變が勃發し在滿邦商は特殊のものを除き一般に惡戰苦鬪を續け只管財界の好轉を待望するといふのが現下の實情である、この間各地輸入組合は非常な善處努力により微動だにせず却つて滿洲の新情勢に對應すべく更生躍進の機運濃厚なるものがあるのは欣賀に堪へぬ更に內地方面より殺到した視察者に對しては極力滿蒙の實情につき正しき認識を得せしむべく努力されたことを多とする、願はくば今後とも一段の御活動を願ひたい、顧つて昨年末の臨時總會において私は組合の貸付業務は堅實第一を旨とし時節柄先づ組合の基礎を固められんことを強調したが、この希望は今日と雖も毫も異らぬ、その他事項についても今や一變せる滿蒙の新情勢に伴ひ輸入組合の進路を一層明確にすべく各組合や聯合會より種々提案されてゐるやうだが折角愼重審議の上具體案を得られんことを希望します

郵便貯金

五月は著增

關東廳遞信局管內五月末現在の郵便預金現在高は人員三十萬一千六百二名、金額二千九百七萬九千百八十一圓にして、これを前月末に比すれば人員三千八百十一名、金額百三萬九千三百六十六圓を共に激增、更にこれを前年同期に比すれば人員は一萬一千四百七十九名金額四百三十三萬五千五百二十二圓と著增、三千萬圓に達するのもこゝ一兩月と見られてゐる

尙同月中の受拂高を見るに受入は人員七千三百四名、口數八萬五百五十四口、金額三百十三萬六千七圓にして拂戻は人員三千四百九十三名、口數三萬八千六口、金額二百四萬六千六百四十圓となり前月に比し受入は二千百八十九名、六千三十六口、百一萬二千八十一圓と共に增加せるに反し、拂戻は四百六十六名千五百五十三名を增、金額は却つて八萬六千六百十一圓を減少してゐる

駐英各國大使と英外相折衝

國際經濟會議招集問題

【ロンドン三日發】確聞するところに依れば英外相サイモン氏は國際經濟會議招集の件に關し既に駐英、佛、伊兩國大使と協議したが駐英、日、白、獨三國大使とも會見し協議する豫定であると、尙駐英ロシヤ大使と右に關し協議するか否やは未だ決定してゐない

戰債賠償の帳消を主張

伊外相の演說

【ローマ三日發】イタリー外相グランヂ氏は三日上院に於ける外交演說に於てローザンヌ會議に臨むイタリー政府の立場を闡明し戰債賠償金帳消しを主張すべきことを述べて曰く

イタリー政府は同會議で棒引に依る賠償金その他諸政府間の債務を最終的處理を强調せんとする戰債、賠償金棒引こそ現下の全世界的經濟機構を克復する第一の必要條件である、若し他國が同樣の態度をとるならばイタリーは軍備を全廢する用意を有する、政府は佛伊海軍協定に關する英國の妥協案を受諾してゐるものである

【ローマ三日發】グランジ外相は三日上院における外務省豫算審議に際して外交問題につき左の如く演說した

イタリーは世界の經濟難局を打開する爲めには戰債賠償の斷然たる解決が必要と考ふる刻下の外交上の三大問題は

一、軍備縮小制限

二、獨逸賠償金聯合國間の債務

三、中部及小東南歐洲の經濟建直し

である然るに軍縮會議は遲々として昨年來の經濟危機は深刻化し國際貿易は萎靡し極東に戰雲捲起り昨年は實に大戰來最も劇的な年だつた

結局政府で買上か

滯貨生糸の處分對策

今明日中最後的斷案

【東京三日發】滯貨生糸問題に對する農相の裁斷は注目の的となつてゐるが農相は各方面の意見聽取の結果旭シルクとの契約を解除しこれが全部を政府に買ひ上げるより他なしと決意せるもの丶如く後藤農相は藏相その他を動かしつゝあるもの丶如くである

【東京四日發】後藤農相の滯貨生糸處分問題に關する最後の斷案は愈々今明日中に下すことに決意し三日午後五時議會散會後官邸に高橋藏相を訪問一時間半に亘り右最後斷案に伴ふ財政上の諒解を求めた旭シルクとの契約履行は全く困難となり政民兩黨とも新對案を支持すべく觀らる、右に就き高橋藏相は曩に決定せる政府損失負擔額五千三百萬圓の範圍內の解決なら異議なしとしてゐる

關東州における支那人の生活

（下）

＝聯盟調査員へ＝

古澤丈作

教育――次に關東州內の教育についていへば六歲乃至十歲の少年少女は四年制の小學校に入學することができ、かゝる小學校は百十二校、兒童數は二萬六千人に達してゐます、同樣に無料の六年制の小學校が十一校ありその兒童數は一萬人あります。この上に教員養成と普通中等教育の二過程を有する中學校が旅順にあり、後者が僅か月謝二圓を徵するだけであります、その上に五年制の高等學校と三年もしくは四年の大學があります、ゆゑに希望者は十九年もしくは二十年の教育を受け得られるわけで、しかもそのうち、十一年は事實上無月謝であります、この外に職業學校および農學校がありますが上記小學校の經費は一人當り三十圓でありますが、この重荷は關東州從つて主として日本人納稅者の負擔になつてゐます、かの張學良政府が教育稅と稱して人民の膏血を絞りしかもこれを軍費に充當してゐたのとは格段の差あることを認められたいと思ふものであります。

州內の就學兒童率は三七パーセントで支那本土の最良省たる山西浙江の二倍直隸省の十倍に當ります、この數字はもとより歐洲の標準よりすれば感心できかねましやうが、當地の一小學校長の統計によれば百人の兒童の母の內、わづか二名が、讀み書きができるにすぎぬとの事でありますから非常な進步と申さねばなりません、教育の普及は家庭生活にも影響を及ぼし纏足の風も過去の物語りとなりつゝあり衞生思想發達して疾病ことに皮膚病は少くなり十八歲以下の少年には全然阿片癮者を見なくなりました。

當地における日本の教育法は支那人の風俗習慣に特に注意を拂ひ日本文化を支那生活に押しつけるとの非難を受けないやうに努めてゐます、一例をあげれば十二册の支那語讀本中に日本人に關する課は四つ（しかも日本の聖人および大人物の傳記）にすぎぬのに歐洲人に關するものは十六課に達して居り、また八册の日本語讀本の中に日本の家に關するものが、たゞ一課あるだけであります、かくのごとき私の考へではむしろ、必要以上に注意し過ぎてゐるとさへ思ふほどであります

以上のごとく關東州內の支那人は日本人と共に日本の治政下に他のいづれの地方よりも幸福な生活を營んで居ます、大體支那人は政治さへ良ければ勤勉で機敏で、法律尊重の念篤く、他の民族と融和して生活する十分の素質を有して居ります、私は最近二十年間油房公會長の椅子にありました、同會の會員の九〇パーセントは支那人でありますが、私の在任二十年間、油房業の危機から公會そのものゝ存立も危くなつた場合もありますがこれら支那人會員はあくまでその公會を守り立て、公共の利益のためにあらゆる努力を惜しみませんでした、さらに現在のこゝにおいても同樣でよく協調がされて居り、その結果彼等自分も成功して大きな產を成してゐます。

これより見て、州內の支那人が公私いづれにせよ日本の指導を尊重し、他地方に住むより遙かに當地を住み甲斐ある土地と見てゐることは疑ふ餘地がありません、しかるに足一步、州外に出づれば彼等全然別人のごとく協調の精神は人種的偏見や排他心、非合法的行爲によつて置きかへられます、かゝる變化の由つて來るところは軍閥とその一味の惡意の煽動と强制によるもので、今次の滿洲事變の眞因も實にこゝにあります一例をあげれば、對支那人商業において日本商人は買ひには代金を前拂ひし、賣りには長期信用を出しますが、從來はほとんど掛倒ればかりでした、しかるに最近はすつかり樣子が違つて來ました、私はかゝる州內支那商人の態度の變化が外壓による一時的のもので、從つてかれらの眞摯で、調和的で信賴するに足る眞實の性質は、一旦舊軍閥とその徒黨が滿洲から追放された後、必ず回復するものであります、もし滿洲の支那人があることを希望しまた信ずるものになる一員として平和と繁榮に貢獻するだらうことは疑ふ餘地はありません。

しかし、最初のうちは保護者と親身の忠告者を必要とするは言を俟ちません、日本は滿洲の經濟的發展について最大最深の利害關係を有して居り、從つてこの仕事にも熱心に携り、最後まで見屆けてやらねばなりません

もし滿洲が昨年九月以前の狀態に放置されたら、おそらく、滿洲は永久に極東の鬪鷄場と化したでありませう。

現下の問題――經濟的にも政治的にも――唯一の解決法は隣國たる日本の救助の手と全世界の同情とにより滿洲を水火の憫みから救ひ出すより他ありません、上述關東州の場合において說明したごとく支那人は正しき政治下にあつては善良の市民たる素質を有つてゐますからよろしく南京および北平の統治者より解放して正しき法律と安定した政府とを持たすべきであります（完―原文英文）

（訂正）――四日附の本文の末段第八行目以下を削つてその代りに左のごとく追加

「なほ直接國稅として州民は單に地租を拂ふのみでありますが而かも僅かに一毛金廿錢卽ち一エーカーに對して金一圓四十錢に過ぎません、であるから州內農民は一戶當り僅かに一圓十錢を拂ふに過ぎず日本の農民が直接國稅一戶當り十二圓七十五錢府縣稅二十一圓五十四錢を拂ふのと比べて格段の差があります」

重油を突如値上

水產業者面喰ふ

實施を延し對策協議

發動機船用燃料たる重油に就いては昨年未曾有の不況に喘げる水產業者の苦境打開策として關東州水產會が中心となりこれが値下に就いて猛運動を開始した結果スタンダード、アジア、三菱三社と水產會との間に圓滿なる解決を見、六月一日より向ふ一ケ年間周圍の情勢變化なき限り噸當り七圓の値下を行ふこととなり結局虎罐級噸當三十五圓、ミリー級三十七圓と協定成立したが昨年暮の金輸出再禁止により我對外爲替は崩落又崩落遂に三十五弗臺に崩れ遂にこの三月双方協議の結果噸當り五圓の値上を協定したが、今回前記三社では爲替相場の暴落と契約期間が五月末を以て滿了したるを理由に突如水產會宛値上の通告をして來たるが、一方大連總需要量三千噸の內約九割を消費する水產業者方面では三月噸當り五圓の値上の上更に今回十四圓方の値上は協定當時の値段より約五割の値上げとなる譯であり、當業者としてはかくの如き引上は非常な苦痛となり、これを重大視し、差當りこれが實施を月央まで延期を乞ひ四日午前各關係者は水產會大連支部に集合これが對策につき鳩首協議を遂げるところがあつた

突然ではない

充分考慮はする

佐々木福昌營業部長談

右重油値上につき滿洲總代理店福昌公司の佐々木營業部長は語る

金輸出禁止で對外爲替が暴落した結果、到底昨年契約の値段では應ぜられないし、契約書にも經濟情勢が變化したときは双方協議の上改訂するといふ但書があるので三月双方協議の結果本社よりは噸十二圓の値上げといふので當業者の立場も考へて五圓で折合つたのですが今度契約滿期と共に本社から各十四圓の値上を指令して來たので水產會の方へこの旨通知したのです、契約滿期だからとて突如値上げしたのではなく三月にも爲替の暴落のため止むを得ない事情を諒解願つてゐるし、今突然決まつた問題でない、尤も私の方も代理店として口錢をもらつてゐるのであつてお客さんの方も考へればならぬから、新値段については本社の指令通りにもやれないだらうし、私の方も中間に立つて双方の斡旋の勞を取り協定して定まることと思ふ、決してお客さんを踏付けるやうなことはしない

漢口倒產續出

【漢口三日發】昨年の水害の打擊未だ恢復せず加ふるに土匪の跳梁に農村疲弊し經濟界の困憊甚だしく破產者續出し漢口市政府調査に依れば現在商店は四十戶の內一割錢莊は二百數十戶中一割が營業繼續し居り省政府の諸稅徵收不良財政困難に陷り各鈔票稅を新設しこれに依り補充せんと試みてゐる

英蘭銀行金塊買入

【ロンドン三日發】英蘭銀行は本日金塊百二十三萬四千七十八ポンド買入れた

米金流出高

【ニューヨーク三日發】聯邦準備銀行の發表に依れば三日の金流出二千九百五十四萬一千弗に及べり

神戶爲替市況

【神戶四日發】輸出ビルのボツボツ出廻りに氣配小綻かりを示したも午後は半休に氣乘り薄であつた

【神戶四日發】弗の依然不安に氣配强含みとなり休日中の入電待ちに市場は閑散に引けた

紐育株式好調

【ニューヨーク三日發】紐育株式市場は四日愈々議會で歲入案が最後的決定を見るのでこれに刺激され好調を見た、債券市場も强調、ユウ、エス、スチール引値一弗四分一高の二十八弗二分一であつた

本年度の河豆弗々出廻る

四十萬噸突破せん

北滿における本年度の河豆の出廻りは匪報の如く兵匪、馬賊の跳梁のため例年に比し非常に遲延したが、皇軍の兵匪討伐も着々とその緒につき最近に至り漸く弗々と出廻り始めつゝあり、大豆今後の相場は河豆出廻り狀勢如何に懸る所頗る多く、關係方面の注目する所となつてゐる、而して今年における河豆の出廻りも順調に進めば四十萬噸を下るまいと觀られてゐるが、今過去六ケ年間の河豆出廻り數量を示せば左の如くで一九二六年度の異例的激增を除けば逐年增加の一途を辿つてる（單位噸）

一九二五年度	二六四、八二五
一九二六年度	三四〇、五二四
一九二七年度	二七八、五四九
一九二八年度	二九五、二六一
一九二九年度	三八九、六一七
一九三〇年度	三八七、四四三

商品信託總會

大連商品信託會社では三十日の株主總會において本年度上半期決算を附議したが原案通り可決し、役員の改選は左記の通り全員再選留任に決定した

（取締役）井上輝夫、松村久兵衛、遲子祥、中川龍藏（監査役）濱野榮一

瑞典銀行利下

【ストックホルム二日發】スエーデン銀行は本日更に割引步合を四分半より四分に引下げた

商議午餐會

大連商工會議所では四日正午より定例午餐會を開催、村井會頭を始め各役員及び八田滿鐵副總裁等も出席し時局その他につき懇談を遂げた

鮮銀帳尻（二日）

發行高	六六、三四八、二一六、八〇
正貨準備	二三、五四四、一六七、一四
保證準備	四四、八〇三、九九九、六六

塵一

◇…今や世界各國は互に關稅の障壁を高うして外國品の輸入を阻み自國產業の保護助長に汲々としてゐる。

◇…二十世紀の各國經濟を風靡した自由貿易主義は一轉して再び昔の保護貿易主義に轉向して行きつゝある。

◇…一國が關稅の障壁を以て外貨を阻止せんとすれば其相手國は報復的に輸入關稅の引上げを行ふ現狀に於て果して產業の助長が期待し得られるであらうか。

◇…おのれに出でたるものは結局己に還る、自國の障壁を高うすることは相手國に對する輸出を阻害される素因となる。

◇…いつまでも斯うした抗爭を續けてゐては世界經濟界の復興は望み難い。

◇…各國の貿易政策に一大變革が齎らされない限りは景氣の好轉は待望出來ないだらう。

市場電報（四日）

銀塊及爲替

倫敦銀塊	一六片十六分十三
同 先物	[illegible]
紐育銀塊	二七仙八分七
孟買銀塊	五五留比八分三
スチール	二八弗二分一
アナコンダ	[illegible]
英米爲替	三弗六六仙八分三
米日爲替	[illegible]
米支爲替	[illegible]

神戶日米

	賣	買
▲第一回	三二弗八分一	[illegible]
▲第二回	[illegible]	[illegible]
▲第三回	[illegible]	[illegible]

棉花

米棉 現物 [illegible]

●印棉 七月・十月・十二月・一月・三月・五月 [illegible]

ベンゴール　ブローチ　オームラ

大阪株式

銘柄 前場寄 前場引：大株・大新・鐘紡・鐘新・日糖・郵船・東株・東新・（短期）大新・東新・寄値・引値・高値・安値 [illegible]

東京株式

銘柄 前場寄 前場引：東株・東新・五品・豆新・寄値・引値・高値・安値 [illegible]

大阪期米　東京期米　神戶期米

當限・中限・先限 前場寄 前場引 [illegible]

大阪綿糸　大阪棉花　橫濱生糸　印度麻袋

[illegible]

鋼筋直積　青筋直積　爲替相場 [illegible]

市況（四日）

特產

南支筋買で大豆强調

今朝の定期は大豆は買氣ありて强調を辿り豆粕は上海高を入れて强含を呈し豆油は買氣なく軟調を辿り豆油は添はず保合を呈した

◇定期前場（銀建）

▲大豆（强調）單位厘

限月	寄付	高値	安値	大引
六月末	[illegible]	[illegible]	[illegible]	[illegible]
七月末	[illegible]	[illegible]	[illegible]	[illegible]
八月末	[illegible]	[illegible]	[illegible]	[illegible]
九月末	[illegible]	[illegible]	[illegible]	[illegible]

出來高 百三十車

▲普通大豆 出來不申

▲豆粕（强含）單位厘

限月	寄付	高値	安値	大引
六月限	[illegible]	[illegible]	[illegible]	[illegible]
七月限	[illegible]	[illegible]	[illegible]	[illegible]
八月限	[illegible]	[illegible]	[illegible]	[illegible]

出來高 六萬八千枚

▲豆油（軟調）單位錢

限月	寄付	高値	安値	大引
六月限	[illegible]	[illegible]	[illegible]	[illegible]
七月限	[illegible]	[illegible]	[illegible]	[illegible]
八月限	[illegible]	[illegible]	[illegible]	[illegible]

出來高 五千百箱

▲高粱 保合 單位厘

限月	寄付	高値	安値	大引
六月末	[illegible]	[illegible]	[illegible]	[illegible]
七月末	[illegible]	[illegible]	[illegible]	[illegible]
八月末	[illegible]	[illegible]	[illegible]	[illegible]
九月末	[illegible]	[illegible]	[illegible]	[illegible]

出來高 四十六車

▲包米 出來不申

◇現物前場（銀建）

	寄付	大引
混保（袋込）	五三一〇	五三三〇
大豆（裸物）出來高	七十車	
普通（袋物）	五三〇〇	五三〇〇
大豆（裸物）出來高	二十車	
豆粕	一六七〇	一六八五
出來高	一萬七千枚	
豆油	一四一〇	一四一〇
出來高	三千箱	
高粱	二八〇〇	二八〇〇
出來高	七車	
包米	三四五〇	三四五〇
出來高	五車	

定期喰合高（三日）

		前日對比（△印減）
大豆	四四六三車	三三車
高粱	一三四一車	二五車
豆粕	二七七二千枚	六千枚
豆油	一八三〇百箱	四〇百箱

豆粕生產値

四日	五四、〇〇〇枚
五日	五一、〇〇〇枚

豆

今朝大豆は邦商筋の前れと南支筋の買氣で强調を辿り豆粕は上海高を入れて南支買ひ聢り商狀を呈した▲豆油は買氣なく軟調を辿り北滿筋賣りたるも南支筋邦商支の軸賣で軟調を辿り高粱は邦商の買に相殺されて保合を入れた▲こゝも南支筋が動くだけで內地筋は依然として見送りの姿である▲混保大豆の埠頭在荷は五九一七車で一頃より十二、三萬噸減少したが前年に比すれば十萬噸增で二倍だが南支筋の活躍で先高を見越されてゐる

株式

內地變らず當市保合

北濱定期の寄は大株六十錢安大新二十錢安鐘紡一圓四十錢安鐘新十錢高東京短期の東新は三圓臺の保合に寄り引際稍小緩みを入れ當市

十時	[illegible]
十一時	[illegible]
十二時	[illegible]

出來高（銀對金 十八萬四千圓 銀對洋 二萬八千圓）

株

北濱定期の寄は諸株共ボンヤリ東京短期の東新は三圓臺の保合に寄つたが引は小安となり依然として低迷商狀を免れなかつた▲內地市場の主力株に對しては買方の投げ物一巡し一服商狀となり目下雜株の整理に移つたやうだ▲大下げのあと反撥力のないところ見ると、なく今後餘程賣り込みでもしなければ氣直りは出來ない相場らしい

銀

今朝日米第一回は一遍に二分の一暴落した一方海外銀塊も倫敦先物十六分の一高、紐育八分の一高且つ上海標金も弱含み商狀にて當市强材料が揃つたので僅か五錢高の六十八圓九十錢に寄り結局右寄値中心の小巾保合に終つたのは▲仕手筋のみならず一般に氣迷濃厚を極め積極的に手が出せないだらう▲錢鈔信託の今期は非常の好成績にて目下利益金處分案の認可申請中だが、配當は一割二分と噂されてゐる

糸

米棉情報は株式强調を示したが作柄狀態良好なため市況落着を缺き相場も區々とあり▲現物十五安を示したが大阪三品は米日爲替安を好感してか當中一圓方先一二圓高に寄り引は中先更に一二圓高と反撥を入れ▲當市はマバラ筋の手仕舞と問屋筋の新規賣で相當手合せをみた▲けさの三品高は五月中の生產高が前月に比し七千梱の減少を示したことの好感も傳へられるが大勢は依然として戻り賣り人氣である

前場

◇定期（單位錢）

銘柄 寄引 當限 先限：新豆 [illegible]

新豆の五品は寄二十錢高の引四十錢安、新豆は五十錢高の引五十錢安錢鈔六十錢高東新は一圓十錢高に寄り引一圓安の保合であつて戻り賣り人氣である

錢鈔

當市伸悩む　强材料なれど

今朝海外銀塊は倫敦近物同事、先物十三分の一高、紐育八分の一高孟買十六分の安、上海標金弱保合日米も第一回に二分の一暴落の三十二弗八分の一を入れ、第二回同事第三回八分の一高にて當市强保合、滬申七十二兩六〇、滬烟七十兩七一五、大洋九十六圓八十錢

◇定期前場（單位錢）

期	寄付	高値	安値	大引
近	六八九〇	六八九五	六八八五	六八九〇

出來高 百八十八萬圓

◇現物前場（單位錢）

	銀對金	銀對洋	金對洋
九時	六八九五	一二八〇	一七〇五

商品

麻袋變らず　綿糸反動高

麻袋　產地休會にて閑氣配、鈔票保合にて不變、當市は賣買共に不氣乘にて保合閑散裡に見送る、當限二十五錢、先限二十四錢六厘見當引際氣配現物二十五錢四厘

棉糸　米棉現物十五ポイント安、米日四十七ポイント安と反落、大阪三品は當中限一圓方高、先限一圓方高、中限一と寄付きアト當限十錢高、中限一圓高、先限一圓十錢乃至一圓九十錢高と反動高を呈し當市はマバラ筋の手仕舞と問屋筋の新規賣で相當手合せがあつた

銘柄	約定期	値段	數量
福助	十月限	一一九四	五〇
同	同	一一九五	五〇
同	同	一一九六	一〇〇
同	同	一一八二	五〇
同	同	一一九五	五〇〇

出來高 百六十梱

▲銀建之部

銘柄	約定期	値段	數量
仙桃標	十月限	一七二七	一〇
同	十一月限	一七三六	一〇

出來高 二十梱

綿布（延取引）

銘柄	約定期	値段	數量
象冠	八月末	一三二五	三五
同	九月中	一三二一	二五
軍人	九月中	五四〇〇	二五

出來高 六十五俵

上海爲替情報

【上海四日發】材料變らず、標金は大連筋恒興の賣に頭重く銀相强含み爲替はアメリカ系投機筋弗賣氣に七月物三十一弗七分の一弗八分の一で强くなり、圓は昨日猶太系の手仕舞買（約二百萬といはる）一巡と神戶日米安に大連筋八月物百四圓丁度まで賣る

上海標金 [illegible]

◇糶取引

株式出來高（三日）

代行	一七二
安取	八〇

定期	一、一〇〇枚
延渡	一六〇枚
合計	一、二六〇枚
早渡	一〇〇〇枚
金受額	二〇、一一〇圓
金額	九七五圓

滿鐵株（保合）

東短前場	滿鐵新株	二十四圓六十錢
大阪現物	滿鐵舊株	四十九圓六十錢

錢鈔

寄 引 中：五品・錢鈔・新豆・銘柄・◇延取引・爲替及受渡 [illegible]

奥地市況

錢鈔 奉天現物・奉天先物・大洋票定期・開原・東現物・安東鎭平銀先限・哈爾濱現物（大洋） [illegible]

特產 ▲大豆 哈爾濱 六月限・七月限・八月限 ▲小麥 哈爾濱 六月限・七月限・八月限 [illegible]

爲替相場

鮮銀（金勘定）倫敦向電信賣・紐育向電信賣・上海向電信賣・日本向電信賣・同・同十五日拂買 [illegible]

手形交換高（四日） 金 [illegible] 銀 [illegible]

寄値 七一八兩五　高値 七一九兩二　安値 七一五兩二　引値 七一五兩七

各地特產發送高

▲開原 大豆 五車 高粱 二四車 豆粕 七車 雜穀 五三車

▲公主嶺 大豆 一一車 高粱 三車 豆粕 一車

▲四平街 大豆 五六車 高粱 十車 雜穀 七車

▲長春 大豆 一三〇車 高粱 十車 雜穀 四〇車

大連埠頭到着高

大豆	一五二車
高粱	五車
豆粕	十車
雜穀	

今晩の催し物（四日）（土曜日）
遊覽案內（イロハ順）
ドレイダホーン　常盤座　六十錢
天國の波止場　大日活　四十錢
浪人太平記　寶館　二十錢
水戶黃門　帝國館　三十錢引
人罠　中央映畫館　三十錢引
ビッグトレイル　映樂館　四十錢
浪曲大會　大連劇場　一圓
目と耳の夕　遊樂館　十九錢割引
勉强の二字が生命
電話一つで　芝居キネマ　プレイガイド　電六五五〇番　無料配達　割引切符

大連の紙屋　和洋紙各種　製圖小間紙　大連大山通　光明洋行　振替大連七〇五九　電話三四〇

諸兄姉の熱望に依り發聲版として捧ぐ●完全なる映畫に
西部戰線異狀なし　監督●ルイス●マイルストン氏　原作●●エリツヒ●マルク氏　主演●●ルイ●ウオルハイム氏
アパートの女　主演●●ベベ●ライオン氏　ボーリン●スターク●バーバラ●ケント
映樂館　●階下●●三拾錢開放

二日より八日まで　異說　水戶黃門　山本嘉一・海江田譲二・光岡龍三郎共演　小杉勇・酒井米子共演　やきもち讀本　帝國館

三日より九日まで上映　人罠　サンデー每日懸賞一等當選脚本　山口康生氏原作・岡田嘉子入社第一回主演・齋藤達雄・龍田靜枝・鹿島俊策・筑波雪子・共演　有閑マダムの赤裸々な行狀記　社會生活のプロフイル
青頭巾　大阪朝日連載小說　土師清二氏原作　阪東好太郎・飯塚敏子・中村吉松・主演　後援　朝日新聞店　日山崎新聞店　舍新聞店　當店發行の割引券御利用を　中央館

六月第一週の陣に就く　トレイダホーン　實に凄まじく凄く迫つて來る！スリルの連續！　アフリカは唸る　漫畫トーキー　極樂二人組　メトロ社新版物の一ツ　大爆笑說ピチ喜劇
今週の料金は●階上八十錢●階下六十錢　一萬人會員募集は準備の都合上遠慮いましたので六月分の會員券は本週末迄常盤座切符賣場で取扱つて居ります　常盤座
明日の日曜日の朝は　●子供デー●　映畫は　猛獸トーキー　トレイダホーン　漫畫トーキー　アフリカは唸る　午前十時より●子供は十錢●　常盤座

天國の波止場　高田稔・岡田時彦　七つの橙　寬壽郎新作封切　右門捕物帖廿五番手柄　愈五日迄　最高の番組●最低の料金　階上四〇錢　階下六〇錢　大日活

滿洲興信公所　ころばぬさきのつゑ　滿洲興信業の始祖　調査　日報　統計　大連市駿河町　電四七六六番

三日より公開●河合が自信を持つて提供する大娛樂映畫　駕籠か劍法　河合菊三郎・五味國枝　主演
河合一手販賣の爆笑ナンセンス劇　春よお前は罪つくり　若島喜代子・かほる星優　主演
浪人太平記　松林清三郎・松平千代子　主演
階下二十錢開放　寶館

●滿鐵株暴落　御買入の好機來る！御前進！御出動は今今……　滿鐵株の御用は　滿鐵社員皆樣の株屋　三羊へ　大連市敷島町四五番地　御早參上　三羊商行證券部　電長三一七一八番・三三四五番

滿洲日報

發行人 鈴木
編輯人 橋本喜代治
印刷人 本村武盛
發行所 大連市東公園町卅一番地 株式會社滿洲日報社
定價 一ヶ月 金一圓二十錢 郵稅 金十五錢 一部賣 金五錢
廣告料 普通一行 金一圓三十錢 特別一行 金二圓六十錢 場所指定 二割以上加算

網目銅版 亞鉛凸版 寫眞石版
吉成製版所
大連越後町四十四番 電話二六九一番

滿洲の各機關を統制
權益を擁護、邦人を指導
貴院本會議で拓相答辯

【東京四日發】四日貴族院本會議續き

山本內相 一、選擧法については只今研究中である、婦人參政權問題も急には出來ぬ

一、地方官が政黨に心を寄せるといふ事は良からぬことで、之は是非矯正せねばならぬ、これについては身分保障も充分考へねばならぬ

一、社會政策については救護法運用其他により實現したい、四十六萬の失業者救濟については目下鋭意研究中である

後藤農相 農村には深く同情し救濟に腐心してゐる、今回提出の豫算中にもこれに關する費目はあるが、これのみでは滿足出來ぬからなほ最善の努力を拂ひたい、次に目下問題となつてゐる生糸滯貨問題は正に出盆期を控へてゐる新繭の價格に影響する處甚大なので之が解決については日夜苦心を拂つてゐる、農業行政の刷新についても大いに研究する

永井拓相 一、四頭政治の非難については屢々聞いて來た、殊に今日は日滿關係も一變したのであるから研究の上**將來において所謂四頭政治の統一をなしわが權益、在滿邦人の統制指導**に遺憾なきを期したい

一、滿洲新國家は目下財政の立直し新財政の確立に努力してゐるが、**新國家の責任者が我國に援助を求めて來たら好意を持つて**可及的精神的、物質的に援助するに吝でない

一、目下匪賊討伐最中故**直ちに移民する事は困難**と思ふが、日滿の共存共榮策が確立しなば既に滿洲に在る邦人の利益等衝突せぬ限りどしどし移民を行ふ方針である

一、內閣の更迭に伴つて植民地長官の更迭を見るは好ましからぬ事である、政府として植民地統治上に**支障を來さぬ限り長官の更迭を行はぬ**方針である

之にて高橋琢也氏の質問を終り

德川義親侯

德川義親侯登壇 北海道、東北地方における農民の疲弊と黨弊を排擊するの急務なるを說き更に北海道拓殖計畫と農民の關係など詳細に述べて北海道拓殖計畫の誤り、惹いて農村に對する全般的誤りを指摘し、黨弊を除かぬ限り全國農民は救はれぬと一々實例を擧げて政府方針を問ひ更に昨年來の帝都不安問題に及び斯かる事件の根源は要路に在る者が私利私慾のみによつて行動する處にある卽ちこゝにも黨弊があるのである、今回の不祥事件を見るもその行動は憎むべきであるがその心情は掬すべきものがある、若しこれに對して當事者のみを責め、政黨或は政治家が深く反省する處がなかつたなら百年河淸を待つの類であらう、暴力行爲の如きも更に議會自身がその範を示してゐるのである、政府の所見如何と鋭く突込んで降壇

後藤農相 農村の經濟については是非とも政府と農村が力を合せ漸次好轉を圖らねばならぬ、佐上北海道長官は北海道農村救濟のため農事試驗場とか土工組合等に對する政府の補償條令により水田の開發に努めてゐる、北海道の水田百萬石計畫といふは一の理想にして急速には實現出來るとはいへぬ（と詳細說明し）要するに北海道廳としては農村開發救濟につき嚴正公平に努力してゐる、農村に對する黨弊の侵入は認められぬ

と答へ十一時五十七分散會した

日本財界の反撥力
不況を克服せん
豫算案は政友內閣案を踏襲
高橋藏相の演說內容

【東京三日發】衆議院における高橋首相の演說要旨左の如し

◇

七年度歲出總豫算は衆議院解散のため不成立となつたので憲法に基き前年度豫算を施行せられる事となりましたが前內閣は此の施行豫算の範圍內で實行豫算を編成し不成立豫算に計上した事項、緊急を要する事項にして施行豫算の範圍內にて實行し得るものは成るべく之を實行豫算に計上する事としました、此の方針に依り作製した

七年度 實行豫算總額は歲入十三億七千四百七十餘萬圓、歲出十四億六千五百五十餘萬圓差引八千五百八十餘萬圓の歲入不足である、此の不足は追加豫算の歲入で補塡し施行豫算の範圍內で實行出來ない事項は七年度追加豫算として議會に提出する事とし其の準備を爲してゐたのである、然し內閣更迭し現內閣に於ても前內閣の追加豫算計畫を以て緊急と認め之を本會議に提出する事としました、而して七年度總豫算追加として計上した金額は歲入四億百八十餘萬圓、歲出三億百餘萬圓で差引一億七十餘萬圓の歲入過剩になつてゐるが此の過剩は歲入不足を補塡するもので此の追加豫算と共に實行豫算の增加を必要とするものがあつてその額は歲入三百七十餘萬圓、歲出一千八百九十餘萬圓、差引一千四百七十餘萬圓の歲入不足である、右三者を通計した七年度實行豫算の總額は歲入出共に十七億八千四百十餘萬圓である、七年度實行豫算編成後財界の事情の

變化に 伴ひ歲入豫算全部に亘り新たに見積りを立直した外提案した關稅による增收などもあり結局歲入實行豫算は不成立豫算に比して經常部に於て四千三百五十餘萬圓を增加してゐる又歲入の臨時部においては公共團體工事費の納附金分擔金の增加、公債金の增加その他の增減があり結局不成立豫算に比し三億三千九百七十餘萬圓の增加である、次に歲出は前述の如く實行豫算追加豫算の總額は經常部十二億五百六十餘萬圓、臨時部五億七千四百七十餘萬圓計十七億八千四百十餘萬圓で不成立豫算に比し三億八千三百三十餘萬圓の增加である而して追加豫算の重なるものは滿洲事件費は六十一議會で本年四、五兩月の經費に就き協贊を經たものであるが今回六月以降明年一月迄の經費として陸軍所管に於て六百五十餘萬圓を實行豫算に計上した外、外務五百五十餘萬圓、陸軍一億一千七百七十餘萬圓、海軍三千九百七十餘萬圓、大藏所管に於て

豫備費 として二千萬圓、計一億八千二百九十餘萬圓、一般會計追加豫算に計上した尙ほ特別會計分として朝鮮三十餘萬圓、關東廳二百六十餘萬圓、計二百九十餘萬圓を特別會計追加豫算として計上しました以上一般、特別兩會計を合し六月以降滿洲事件費總額一億九千二百五十餘萬圓で其の財源支辨の爲の滿洲事件公債發行の限度を增額するの法律案を別途提案しました、失業救濟防止に就ては河川改修、港灣修築、道路改良等の土木事業を增加施行すると共に小麥の增產獎勵その他農、山村振興の爲め適切なる各種の施設を行ふ事とし之に要する費用を追加豫算に計上した、七年度歲入は財界不況の爲め著しく減少するに拘らず國務の運行に必要なる經費の支出は已むべからざるものあるから七年度一般會計實行豫算は多額の財源不足を來すので減債基金繰入の一部停止と共に現行公債法に依る事業公債、滿洲事件公債を發行する外新たに歲入補塡公債を發行するの已むを得ざるに至つた、仍つて之等法律案を別に提案した而して七年度に於て歲出豫算の財源として發行する

公債額 は一般會計に於て電話、電信事業公債、震災善後公債、道路公債を合せ事業公債四千三百七十餘萬圓、滿洲事件公債二億四千九百餘萬圓、歲入補塡公債一億六千五十餘萬圓、一般會計合計四億五千三百三十餘萬圓、特別會計に於て朝鮮、臺灣、關東州、樺太の事業公債二千三百八十餘萬圓、帝國鐵道公債四千九百餘萬圓、事業公債合計七千二百八十餘萬圓、朝鮮總督府、關東廳の分として滿洲事件公債三百三十餘萬圓、計七千六百十餘萬圓、以上一般特別を通じ公債發行總額五億二千九百五十餘萬圓發行方法は日銀、預金部其の他政府資金を以て引受ける方針である

◇

次に我經濟界は通貨不足し信用收縮し到底其の振興を期することは出來ませぬ、よつて金融の緩和を圖り產業の正常な取引に必要な通貨を圓滑に供給するの途を講ずることが必要である、然るに通貨の基本たる兌換銀行券の發行制度は久しきに亘り適當の改正を加へざりしため今日の事態に適應して居ない憾みがあります、故に政府は補償發行限度額を

十億に 擴張しかつ制限外發行稅率の限度を引下ぐるなど兌換銀行券發行制度を改革することゝしなほ現行の制限內發行稅制度を廢止し納附金制度を採用することゝし更に日銀と金融界の連繫を密接ならしむるため日銀に參與會を設置することゝしこの法律案を議會に提出することゝしました、證券制度改革の結果通貨の供給便利なることは明かであるが、通貨の堅實な增加を圖るため投機思惑の資金流用は抑制しなければなりませぬ、近時爲替の下落、外貨證券値下りのため投機心を利用し少額ながら資本が海外に逃避しつゝあるは遺憾で之が取締のため法律案を議會に提出しました、近年金融界の苦境に在る主なる原因は地方銀行が不動產を抵當に貸附けたる資金が固定したことであります、故に地方金融の改善を圖るため此の固定せる不動產抵當債權を資金化することが必要である、依つて政府は差當り預金部資金

二億圓 を日本勸業其の他に融通し地方銀行に對し寬大なる條件を以て不動產抵當債權の肩替り又は之を質とする貸附をなさしむる計畫を立て既に實行上必要なる手續を執つてゐます

◇

世界經濟界の大勢を見るに各國競つて高率課稅を課し國に依つては更に進んで貿易の管理、特定商品の輸入を禁止するものさへあります、斯くして我國も國內產業助長のため緊急の必要なる輸入品に對しては關稅率の引上を行ふことゝし爲替の下落に鑑み當分從量稅率を一定割合だけ增率することゝしこの法律案を議會に提出しました、世界不況は各國同一なるも我國は稍々趣きを異にし歐洲諸國は大戰後對外債務の激增に苦しんで居り特に獨逸は巨額の賠償債務に苦しんでゐます、この點

我國は 寧ろ好都合で我不況に對する反撥力は各國に比し却つて勝れるところありと云ふも差支へありません、國民は過去幾多の困難を經驗し居り現下經濟界の非常時に際しても朝野一致の努力で必ず克服し得ることを確信してゐるものでありま す

衆議院本會議

【東京三日發】三日の衆議院本會議は午後一時十分開會

秋田議長 開會の宣言に次ぎ近時國民輿論の趨向に鑑み議會政治將來の發展を期し議場の振肅を圖りたいと思ふと冒頭に議員に對する警告を發して議事に入り、**齋藤首相兼外相**は貴族院に於けると同樣施政方針、外交演說に就き朗讀演說をなした、齋藤首相は引續き外交方針演說を行ひ終つて高橋藏相は午後一時四十五分登壇別項の如く財政演說を爲す此の間議場は極めて靜肅で近來に見ざる議員の品位を示してゐる續いて荒木陸相は貴族院で行つたと同樣上海事件、滿洲事變の經緯を報告した後、五月十五日帝都不祥事件に及び責任感と留任後の決意を披瀝し岡田海相又貴族院同樣の聲明し滿場の拍手を受け終つて國務大臣の施政方針に關する質問に入り

山崎達之輔氏（政友）登壇 凡ての政策政綱に超越しその根本に横はる重大問題につき質したいと前提し莊重な態度で本論に入る 輓近世界は國家社會主義國民主義の思想の洗禮を受け我國も亦其の潮流に卷込まれた觀を呈した滿洲事變に對する國論も一時明確に決定された然るに昨今の社會狀態は險惡混沌化し犬養首相の暗殺とまで發展し齋藤擧國一致內閣の成立を見、二大政黨對立の憲政常道が破壞された感がある、首相は昨今の思想傾向及び政黨政治に就き何んと考へらるゝか

齋藤首相 先刻の施政方針演說に述べた通りの趣旨と御諒承あり度い

と輕く突放す次いで外交問題を提げ

松岡洋右氏（政友）登壇

一、上海事件そのものは一段落を告げたが上海で拂つた我犧牲は滿洲で拂つたそれよりも大きいその代償として上海地方の安全保障を得ねばならぬ此の問題を解決するには非常な決意を以てかゝらねばならぬ蓋し上海問題は支那問題と云つてよい程重大で上海地方の安全保障の解決は支那全土に漲る排日思想と赤化運動との根絶を要する此の點につき首相の解決方針を聞きたい

一、在滿內鮮人の救濟、日露漁業問題その他幾多の重要懸案が今日の我外交局面に重く覆ひ掛つてゐる、私は擧國一致の現內閣によつて之等懸案が解決されんことを衷心から希望するが齋藤首相の所見如何

一、滿洲、上海事件によつてアメリカの對日反感が增大し對日經濟斷交運動さへ起つた、之は大部分支那側の宣傳によつて造られた日本に對する誤解に基くものであるがその誤解は例へば日本人は無辜の支那人を虐殺したとか掠奪したとか云ふやうな日本人に取つては極めて不名譽な誤解であつて實に性質の惡い反感である、日米親善は固より必要であるが此の誤解一掃を圖ることは極めて肝要である、齋藤首相の所見如何

一、滿蒙問題の解決はこれからで幾多の難關を控へてゐるが、齋藤首相の演說の如く新國家の生誕は嚴然たる事實として我が國民は皆之を認める政府にして此の事實を認めてゐるならば何故一歩を進めて新國家を正式に承認しないか一九〇三年アメリカがパナマ共和國承認の實例から言つても我が國は滿洲國承認に何等躊躇すべき筋はないと思ふ

と質し降壇

齋藤首相

一、排日問題の解決は是非圖られねばならない、在滿邦人の救濟等に就ても研究調査中である

一、滿洲國承認に就ては尙早なる處置を避け愼重考究してゐる

と深く答へず政友會席から「落第々々」の聲がかゝる次いで第三質問者

杉山元治郎氏（大衆）が農村問題を提げて登壇、無產黨張りの論鋒で齋藤內閣は支配階級擧國一致內閣にして無產階級の夫に非ずと斷じた後岩手、長野各縣の農民の窮狀を詳述した

農村の窮乏は政黨政派を超越した根本的國難である政府は嘗て資本家の爲めモラトリアムを實施したことがあるが今日の非常時に當り農民の借金に對しモラトリアムを實施し又は農村負債整理債券を發行の意思なきや農民の生活を助くる爲め小作料低下砂糖消費稅引下げ稅金公課免稅點引上げ等實施の意思なきや政府は農民に肥料購入資金貸付けの意思なきや

と聲をしぼつて農民の代辯を務め最後に五月十五日不祥事件に付き荒木陸相の所信を質して降壇

後藤農相 農民の窮狀には同情してゐる農村負債の問題でも肥料問題でも最善の處置を執る考へである

と逃げると杉山君承知せず已むなく

後藤農相 再登壇、本問題は重大だ、私は就任日淺く未だ具體的に答へる譯にはいかない、農民の滿足出來るやうな對策を研究してゐる

と答へるも杉山君滿足せず三度迫るが後藤農相は取合はない

荒木陸相 私が不祥事件につき青年將校と一派の連絡あるかの如く云はれたが我が誠心誠意邦家のため靖かれと願ひつゝあることは直に斷然たる處置を執り且つ常にかゝる事件のなきやうに部內に訓示しつゝあることに依つてもお察し下されやう、凡有私の努力にかゝはらず今回の事件を起したことは全く不德の致すところである

次で朴春琴（中）君朝鮮人として初めて衆議院の演壇に上り朝鮮訛の拔け切らぬ言葉で日鮮融和論から人口食糧問題に及ぶ

朴春琴氏 朝鮮の今日は日韓合併當時の趣旨と全く相反し非常な虐遇を受けてゐる、滿洲は日本の生命線と云はれてゐるが內地人在滿者は僅か二十二萬人に過ぎず滿蒙の日本の權益は實は百數十萬の鮮人に依つて開拓され維持されてゐる、而もこれ等鮮人の生活たるや目も當てられぬ窮境に在る

と縷々在滿鮮人の窮狀を述べ政府の所信を質して降壇、これに對し拓務大臣として初答辯の

永井拓相登壇 日本人が朝鮮へ移住するのみが大事なのではない、朝鮮人は朝鮮に於て安住せしめることが目的で產米增殖、北鮮開發等皆其の目的に出てゐる一日本人と朝鮮人の待遇につき區別なからしむるには先づ教育の普及を要し今や政府は朝鮮教育機關の擴張に努力してゐる在滿鮮人は內地人と同樣保護を加へ其の安全な生活を保障し度い

此の時上田孝吉（政）君の動議に依り質疑を打切り日程を延期して午後四時五十分散會した

陸相演說には
エヘン、エヘン
相演說には大拍手

三日衆院本會議雜觀

【東京特電三日發】第六十二議會も漸く本格的になつた、擧國一致內閣といふも矢張り本當に蓋をあけてみれば苦情も出る、政民の怒鳴り合ひも始まる、貴族院は別として衆議院はギッシリ詰めかけた傍聽人からが野次的で事あれかしとかまへてゐるのだからたまらない

大體の空氣 からいふと齋藤總理を歡迎することこそ政友會議員より民政黨の方が厚い、民政が與黨、政友會與黨といふやうな氣勢だ、齋藤總理の處女演說は大體無難だつたが早口で朗讀演說化したのは遺憾だ、然しあの歲で[illegible]もあり、一通りの本筋を踏んでるのは上出來、衆議院で山崎達之輔君、大臣氣取で總理を相手に非常時內閣の政策確立を希望したが「それはたゞ今施政演說で述べた通りです」とアッサリうつちやられあいた口が塞がらず、松岡洋右君雪辱戰の意味でもあるまいが山崎君のあとに立ち外相齋藤子に上海事變解決如何、滿洲國承認問題、在滿邦人救濟問題、米國排日問題對策如何など四ヶ條に亘り堂々たる

雄辯を揮ひ 大見得を切つたが、こうした問題には齋藤外相も簡單ながら一々同感といふやうな答辯をする、但し滿洲國承認だけは考究中とある、松岡君樂屋に來て、俺の演說はアンコのない饅頭でうま味もなからう、といふが、遡りであれば名演說だとほめはやす「すると僕もあの老人をあれ以上追求することは出來んからあれで打止めだ」と涼しい顏、荒木陸相留任の辯をやると政友席民政の一部からエヘン〳〵と妙な彌次が出る、その邊をグット睨めると議員連樣を向く、あとで岡田海相側の問題を陳辯すると

拍手雷の如 く何のことはない荒木さんに面當て、こゝが陸相の顏に泥を塗られ辱しめられても非常時なるが故に忍耐する苦いところであらう

政黨關係に因る
人事異動行はず
衆議院の豫算總會

【東京四日發】衆議院豫算總會第一日は四日午前十時十五分開會、大口委員長議事の順序を諮つた後

一、（第一號）昭和七年度歲入歲出總豫算追加案

一、（特第一號）同年度特別會計歲入歲出豫算追加案

一、豫算外國庫の負擔となるべき契約に關する件

の三案を一括議題とし質問に入る

長島隆二氏（政友） 政府は近く地方官異動をやるとの噂あり、これは人心を刺戟し內閣成立の目的たる治安維持に支障を生ずると思ふが政府の所見如何

齋藤首相 將來の問題で今何等答へる程はつきり極めてゐないが政黨關係による更迭はしない

長島氏● 現內閣が犬養內閣の財政策を踏襲し高橋藏相が其の衝に當る事が政友會を支持する所以であるが、首相は政友會の政策を共に實行すると明答されたい

首相● 現內閣の政策は政黨政派を超越し時局に適するやう考慮する今後各政黨、各方面の意見を聽き調和を圖りたい

長島氏頻りに齋藤首相に民政黨の政策に反對だと答へさせやうとするが、齋藤首相その手に乘らず、高橋藏相が出て積極政策、消極政策の說明をやり出すので長島氏[illegible]し更に高橋藏相に再禁止と景氣回復の因果關係を論述させやうとすると

藏相● 再禁止をしたから景氣が好くなるとは斷言出來ぬ

と答へる、次いで滿洲問題の質問に入り十一時十七分から秘密會正午秘密會を解き午後二時迄休憩となる

長島隆二氏

滿洲問題を質疑
衆議院豫算總會秘密會

【東京四日發】衆議院豫算總會においては長島隆二氏（政）より秘密會を要求し、滿洲新國家の財政狀態、將來の帝國の態度、承認時期等について質し齋藤首相より目下愼重に考慮中なる旨を述べ、長島氏更に荒木陸相に對し滿洲の警備方針滿洲國の將來並に露支國境關係等につき質問あり、之に對し荒木陸相の答辯あり最後に小川鄉太郞氏は滿洲警備豫算關係につき荒木陸相と問答を行ひ正午散會した

衆院豫算總會
七日まで

【東京四日發】衆議院豫算總會は四日より七日迄（五日の日曜は休み）總會を開き分科會を設けず七日午後全豫算案の決定を爲し直に本會議に上程の筈

米失業救濟費
二十億弗を可決

【ワシントン三日發】下院歲計法委員會はテキサス州選出民主黨議員ガーナー氏の提出した「失業救濟のため二十億弗の土木事業を興す案」を可決した

佛新內閣顏觸

【パリ三日發】急進社會黨首領エリオ氏は豫定の如く後繼內閣組織の大命降り同氏は直に左中聯盟（コンセントラシオン）內閣を組織し三日深更閣員の顏觸れを左の如く公表した

首相兼外相	エリオ
陸相	ボンクール
海相	レーグ
空相	パンルヴエ
藏相	マルタン
法相	レヌール
豫算相	パルマード
教育相	モンジー
植民相	サロウ

領事交換問題は
急速に纏まらん
滿洲國の對露交涉

【ハルビン特電三日發】在ハルビン元吉林交涉處は外交部特派交涉署と改稱し元交涉員施履本氏を署長とし、外交部から特派されたる杉原氏を次席とし外交部直屬機關とした、これは滿洲國政府が最近好轉しつゝあるソウエート國との外交を重大視した結果である、特派交涉處は差當り極東露領における領事館設置問題の交涉を開始するが既に人選については政府內で略決定を見たので急速に實現するものと見られてゐる、なほ滿洲國領事館設置については現在幾多の實際上の不便があるのでソウエート側でも實現を希望してゐる程で交涉は最も急速に纏まる模樣であるが滿洲國の初めての外交々涉として頗る注目されてゐる

御警衛係長後任

【東京四日發】御警衛係長として天皇陛下行幸には必ず鹵簿に奉仕し宮中奧宮殿內御警衛の重大任務を努めてゐた皇宮警視兼侍從職御用掛阪口鎮雄氏は辭表提出中のところ、今回後任に橫濱山手警察署長柴田傳吉氏を拔擢するに決定し、宮內省から今明日中に發表される事となつた

チ氏に組閣大命

【ブカレスト三日發】ルーマニア皇帝は聯盟代表チチュレスコ氏に組閣を命じた

廣東派に對抗し
蔣介石、安徽省に入る

【漢口二日發】漢口方面では蔣介石は三日頃安慶に到着するものと豫期されてゐるが蔣の安徽省入りは同省西南部を荒してゐる共匪を討伐する爲めでその上江西安徽湖南の三省の剿匪會議を開く豫定だと云はれてゐる一方廣東側が共匪討伐に名を藉り湖北、湖南に進出し地盤を擴張し南京派に對抗せんとする模樣あり蔣は近く先づ南昌に行き廣東派に對する對策を講ずるものゝ如くである

米歲入法案の
骨子

【ワシントン三日發】一九三二年豫算の均衡實現を目的とする大歲入法案は上院を通過後、直に上下兩院協議會に附議されてゐたが、三日兩院協議會の歲入法案に關する報告が兩院に回附された、主要骨子は左の如し

一、增收見積額十一億千[illegible]萬弗

一、收入稅の稅率は一九[illegible]年度の稅率に還元す

一、石油石炭木材銅等に對する關稅

一、自動車タイヤ、チューインガム、寶石類、ヨットその他ボート類に對する消費稅

一、電信電話に對する特別稅

【ワシントン三日發】歲入案に關する上院協議會の報告書は四日下院にて表決されるものと期待さる

敍位の御沙汰

【東京四日發】四日左の如く敍位の御沙汰があつた

敍從二位
正三位勳一等 石原健三
正三位勳三等 岡田啓介

敍正三位
從三位勳一等 三土忠造
從三位勳一等 小山松吉

敍從三位
正四位勳一等 南弘

敍正四位
從四位勳二等 後藤文夫
從四位 永井柳太郎

九月總會まで何等
行動必要無し
滿洲委任統治論は親支派の宣傳
聯盟委員會の形勢

【ジュネーヴ三日發】十九ケ國委員會は支那調査員の新報告を承認し之を基礎として聯盟總會に一般報告を起草するため來週末開かれる豫定なるも、一般の空氣は九月の總會迄は極東問題に關し聯盟としてはこれ以上、何等の行動を執る必要はあるまいと觀測行はる、アメリカ新聞に現れたる滿洲委任統治論は親支系の聯盟職員筋から出たもので一般には重視されてゐない

支那側大軍を集結
上海の形勢重大化
我方委員會に通告

【上海四日發】支那側は龍華に憲兵二個大隊を入れ問題を惹起したが、上海事變にて我軍に抵抗せる李遂年が第九師長に昇進、昨日二個聯隊を率ゐ龍華に到着、南翔方面に入込みたる外續々上海に支那兵集結の事實判明した、斯くて上海は又も支那の大軍に包圍され形勢重大化して來た、共同委員會岡崎領事は昨日協定違反なる故を以て共同委員會にその不法を通告した

育兒最良 健康第一

いろ〳〵母乳代用品も數ありますが、實際赤ん坊に與へて最も結果の良い榮養はラクトーゲンであります。牛乳やミルクで充分の成績を擧げ得なかつた兒もラクトーゲンを與へて素晴らしく發育を促進した例が澤山あります母乳代用と發育榮養におすゝめします。

母乳代用に、一般滋養に
粉末純乳 ラクトーゲン

大連山縣通 [illegible]卯商店

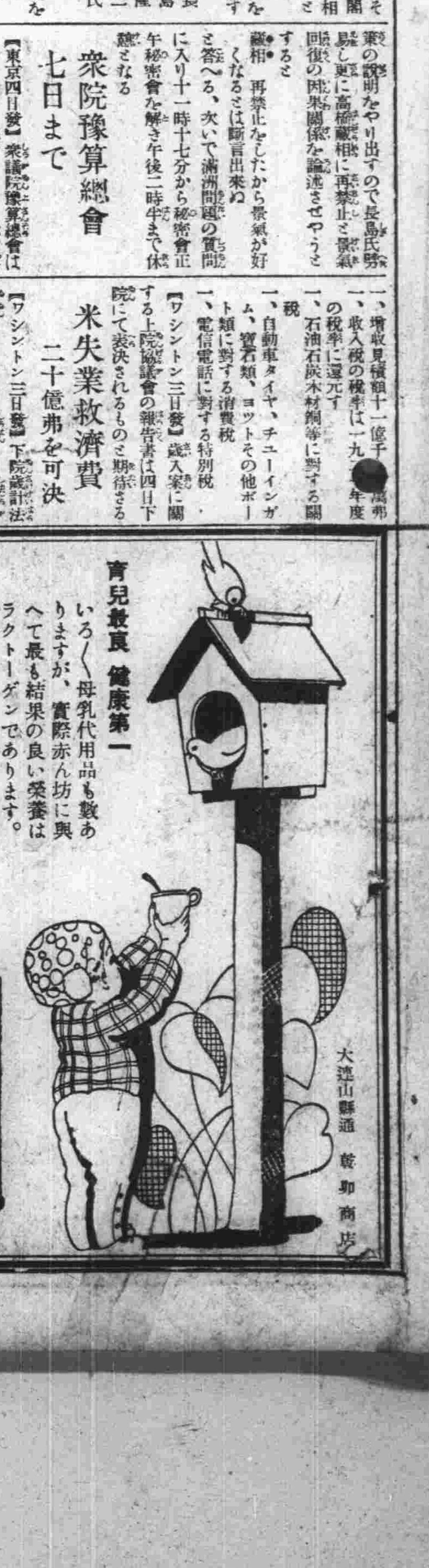

LACTOGEN
NET WEIGHT 5lbs
INFANTS & INVALIDS
PREPARED IN AUSTRALIA

春の化粧料は
全世界に誇る
獨逸モウソン會社製品
其他歐米各國有名化粧品會社
特約店
髙新洋行
大連伊勢町二一
電話八二五九番

御電話次第
多少に係らず御屆け致します

佛國ダルヴァンの生葡萄酒
白・赤各種

古典的芳醇の薫と味はひそれは幾世紀の古き歷史を物語るかの如く……

甘いもの辛いものの店
浪速町扇芳ビル
オリエンタル販賣部
電話四四九三番

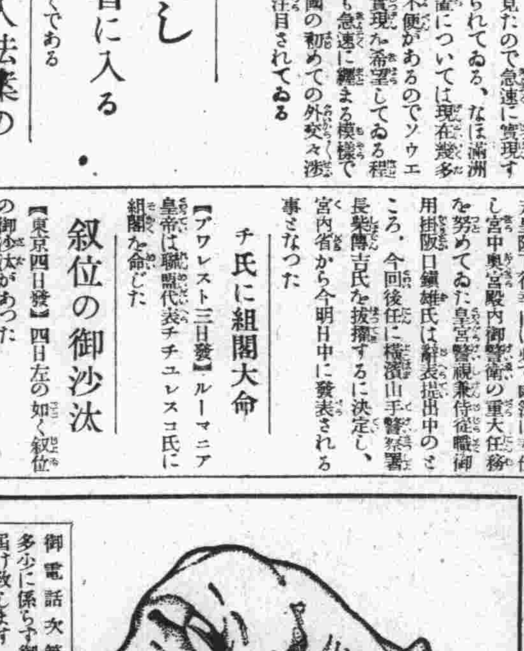

有價証券銀賣買

五品取引人
錢鈔取引人

紡績界の近狀

紡績各社の上期成績は、原料安製品高に惠まれて、何れも增配可能の好績を擧げてゐる。勿論配當は二三低率配當會社の增配を除いては、結局据置きとなららうが、殘益を原棉の銷却に當て次期に具へるから、此點甚だ强味を增す。最近の綿糸出來高は月產二十四萬梱の多きに上るが、需給は案外良好で、已に製品七月物を半以上賣つて居る。綿製品として印度近東北支方面へ相當捌けるからだ原棉は年內の手當を濟してゐるが、物で尙幾分の利益が見込まれるから綿糸價の低落した今日でも二〇手先各社の成績はこゝ兩期間一先づ安泰と云へる。

御投資に就いての御相談は弊店調査部を御利用下さい。御來店下すつても御書面で御照會下すつても差支へ御座いません。

大連市山縣通五
電話（四五四五）（六一六六）番

德泰公司

社說

齋藤首相兼外相の演說

重要緊切なる內外政策聲明

去る三日の議會に於ける齋藤子爵の總理大臣としての施政方針演說、及び其の外相としての外交演說は、何れも言論としては格別のこともないが、我國が現在政治、外交、經濟の危機に立ち、此の危機を切り拔けて、新生路を拓く使命の下に生れた新內閣の聲明としては、大に注意すべきものである。蓋し一黨一派の言に非ずして、國民全般の意思を代辯して、之れを中外に聲明せんと試みた點に於て注意すべきである。又その說く所が必ずしも空疎な辭令と理想とを形式的に聯ねたものでもなく、ヒシ〳〵と現代の時弊と缺點とを摘發して居る點も注意すべきである。

◇

其の施政方針演說中、齋藤首相が、單に國際信義とか人類の進步とかを說くに止まらず、日本獨自の立場をとる事もある可き旨を聲明したのは、從來只歐米追隨を事とした我外交に一轉機を與ふるものである。此一語は今後、我政府の執る可き外交の伏線とも見られ、此聲明に隨つて動かねばならぬ事情が湧出するであらうことも豫想され得るのであつて、我國民の大に覺悟をきめておかねばならぬ所である。

◇

首相は又國民生活の安定を圖ること、人心の不安を一掃することを、現內閣の使命であると陳べてゐるが、實際今日の如く人心の不安、生活の不安の甚だしき事は未だ曾つて見ないことである。從來民政黨內閣でも、政友會內閣でも、其の救濟が出來ないのみならず、一層此の不安を甚しからしめたことが、政黨から民心の離れた主要原因である。故に此內閣の出現が、此匡救を使命と爲すことは當然である。如何にして此の目的を達すべきかが最も大切な要點である。若し萬一にも此內閣も、從來の內閣の如く、何等匡救法を見出さずして、只一時を糊塗し更に却つて不安を增加せしめるやうのことあらば、我國の將來は眞に寒心すべきである。民心の現內閣に期待する所一に此處にある。

◇

首相の演說は、世人の豫想の如く軍規問題にも觸れてゐる。元來皇軍の向ふ所敵なく、國威を宣揚して餘りある所以のものは、その軍規の嚴正なる點にある。軍は必ずしも強きのみを尊しとせず、仁と誠とを尊ぶ。所謂王師の實を備ふることを以て皇軍の特徵とすることは、勅諭にも明にされてゐる。首相の演說は、陸海兩相の演說と共に、飽くまで此の聖旨に添ひ奉らんことを誓ふたものと見るべきである。次に政界淨化の必要も、今更說くまでもないが、從來の政黨內閣では、此點が思ひ切つて強調されてゐない。首相は今回の演說に於て此點を強調して居るが、さて現內閣は如何なる方法手段を以て政界の淨化を圖らんと欲するか。吾人は其の實行方法を聞きたいものである。又首相の演說中には、立憲政治更新の一語があるが、之れは、我が立憲政治の頹廢を指摘したものである。此れも國民の總意を齋藤首相が代辯したものと見る可く、從來憲政常道の下に、立憲政治が逐次頹廢の途を辿つたのは、世人の齊しく遺憾としたところである。首相の演說は此點に就て政黨者流の猛省すべきことを敎へたものである。

◇

その他首相の演說中、產業開發、敎育の改善、思想の善導等にも觸れてゐるが、是等の點は寧ろ輕く取扱はれてゐる。されど其の實極めて重大な問題であることを思はねばならぬ。此の三者は相聯關する問題で、一定の方針による國策の下に統制的に講究實施されねばならぬ。而して其の實効を擧ぐるや否やが前の人心安定、生活安定、軍規肅正、政界淨化等の目的を達す可き具體的方策であることを知らねばならぬ。

◇

外相としての演說中、上海の安定に關する圓卓會議の促進、滿洲國內治安に對する援助、日蘇兩國間の和平保障等は、我國の現在差當つての外交方針を適切に表示するものである。滿洲新國家の前途に多大の希望をかけながら、未だ之れを承認せざるは何故であるかの疑問は、中外の齊しく抱く所であるが、首相は此點に言及してゐない。吾人は愼重な國策がその間に含まるゝものと推測して、暫く政府の態度を靜觀したい。最後に首相は國際聯盟調査委員が、滿洲及び支那の實狀につきて正確公正な認識を把握せんことを希望す、と陳べてゐるが、吾人も全然之れと同感である。此等の點は吾人の是まで屢々論述したところであるから、今之れを繰返へさないが、夫れにつけても吾人は速かに專任外相が決定され、十分に之れが對策を練らんことを希望せざるを得ない。

顧維鈞同行するも

我當局との公式會見は一切拒絕

外務首腦部方針決定

【東京四日發】顧維鈞の渡日問題につき外務當局は四日首腦部協議の結果

一、顧の入國には反對せぬが日本は調査團の調査を受くべき筋合に非ざる故、調査團との意見交換に顧が（調査のため）干與し日本當路と會見する事は絕對に許さぬ

一、顧には調査と同じく歡待するも政府當局者との公式會見は一切拒否し吉田大使が支那政府より受けたと同じ待遇を與ふ

といふに意見一致し、日本側參與員吉田大使に訓電して、リットン卿に我意向を傳達し注意を喚起せしむる事となつた

調査書起草地

遂に北戴河に決定か

【天津三日發】聯盟調査團一行は五日山海關を經て入平することゝなつたが調査團の報告書作成地點につき種々紛糾を重ねたるに學良は自國に有利に導くため報告委員を完全に取入つたものゝ如く、中には反對を稱ふるものもあつたが終に北戴河を選ぶに至つたものゝ如く天津より人を派して廣大なる家屋を用意し準備萬端を整へしめた、當地外人間には學良並に調査團の行動に非難の聲漸次高まつた加ふるに今回隨員たる某（リットン卿顧問、法律家）の夫人に對し綏靖公署より北平に廣大なる別莊並に直徑十二吋もある黃金製花瓶其の他の貴重品を贈つた事實暴露し異常な注目を惹いてゐる

來連した聯盟專門委員

滿鐵專門家の意見を聽取

聯盟調査團專門委員ベルト・ドルフマン・デネリー三氏と滿鐵專門家との會見は三日午前に引きつゞき午後一時から社員俱樂部集會所室に二室に別れて再會、先づベルト・ドルフマン兩氏は財政金融部における通貨の問題、卽ち紙幣問題に就き調査を進め主として支那部における通貨の問題、銀行制度およびその信用狀態等の複雜な關係に就て滿鐵經調會南鄕氏の說明を聽き二時半會談を終り一方デネリー氏（途中からベルト氏も參加）は武田地方部人事係主任の通譯で滿洲における經濟上から見た特產物の實際を調査、その需給關係、外國貿易關係、相場、權度制度等を小須田商工課長から詳細に說明され極めて滿足の態で同四時三十分會談を終つた、なほ四日も引きつゞき午前九時から會見が行はれる筈であるが同日は滿洲に對する各國の投資問題、および移民問題に就ての調査が行はれる筈である

事變の發端地

柳條溝、北大營を視察

三日の聯盟調査團

聯盟調査委員は三日午後三時、柳條溝及び北大營視察に向つた、吉田、顧の日支參與員は同行せず、一行は奉天驛より臨時列車にて出發、柳條溝線路破壞の箇所にて下車、事變勃發當時、演習中で眞先に支那兵の線路破壞を發見し驅つけた小隊長岡本中尉より現地にて線路破壞の詳細なる說明をなした、委員は熱心に傾聽してゐたが、リットン委員長は、當時は闇夜であつたかとか、衝突頭初の彼我の兵數などを質問して、この事變の導火線となつた線路爆破事情につき頗る注目するが如く見えた、說明約四十分のゝち更に列車にて途中敵死體のあつた箇所を見ながら同四時、北大營に至り、當時わが軍攻擊の指揮者であつた第二大隊長島本中佐より北大營における戰鬪について說明あり、當時わが軍が寡兵を以てよく數十倍の敵に當れる戰鬪狀況を約四十分餘に亙り詳細に說明し、同五時委員一行は自動車にて歸つた【奉天電話】

いよ〳〵四日

調査員一行離奉北平へ

日本記者團の關內隨行　支那側より拒絕を通告

聯盟調査委員は愈々四日朝六時十分發奉山線にて北平に向ふに當り一行は滿洲國領土を離れる山海關において四日夜、支那側廻しの列車に乘換へることゝなるが、支那側より當地日本側參與員に宛、日本新聞記者は一切山海關內の支那側の調査團列車には乘車を拒絕する旨三日朝打電申し傳へて來た、更に支那側新聞記者四名が調査團列車に同乘、わが官憲保護のもとに附屬地を奉天まで來りしに拘らず支那側のこの拒絕は頗る不誠意とされてゐる【奉天電話】

軍縮會議は「何をしてゐる?」【2】

各種委員會の動き

幹部會は議題の討議順序等を決めるのみで今迄の處さしたる仕事も役割も勞めてゐないが一般委員會は最も重大な仕事をしてゐる。然しそれも量的に夥しく多大の提案が持ち込まれてゐるといふだけでこれを進行せしめたといふ意味ではない。甚だしく繁雜ではあるが今各國代表からの提案を分類して見るに、次の如く多種多樣の提案が議長ヘンダーソン氏の手許に差し出されてゐる。これが五月に入つても未だに全部其儘に殘してゐる事は勿論だ。

先づ平和組織の完成せんとするの希望は流石に軍縮會議だけあつて最も多數の國から出てゐるが、此內で

仲裁裁判制度によりて戰爭を回避しやうといふのが、デンマーク、フランス、ハイチ、ポルトガルの四國である。全般的安全保障を求めんとするものは獨、埃、白、勃、丁、芬、佛、ハイチ、日、リスアニア、波斯、波蘭、葡、羅、チエッコ、ユーゴースラブの十六國

一、國際軍隊の創設に贊成するものは勃、丁、芬、佛、ハイチ、リスアニア、波蘭、羅、チエッコの九國

國際聯盟又は他の國際機關に或種の軍用器材を提供すべしとするものはフランス唯一國である

政治委員會では支那、波斯、ポーランド、ルーマニア四ケ國の提議による精神的軍縮案なるものを審議してゐる、これは學校敎育や新聞、ラヂオから排外思想や戰爭挑發思想を驅逐せんとの趣旨で眞に結構だが、さし當り自繩自縛の窮地に陷るものは中華民國それ自身なのであるから如何に眞面目を缺いたものだかゞ略推察出來やうといふものだ

今回の軍縮は陸軍が主要目だなど、會議の開會前にはいはれたゞけあつて、こゝにも多種多樣の提案が出てゐる、尤も此等の提案は今の處形式上は總會又は一般委員會に出されてゐるのだから、こゝに書き入れるのは不適當だが何れこゝへ廻されるものとして便宜上說明しておく事とする

人員を減少しろとはいはず何とかしろといふのが獨、米、和蘭、瑞典、蘇聯の僅か六ケ國である、此內西班牙が減縮論者なる事は勿論だが、軍縮會議に集つて始めから人員の事に一言も觸れず頰被り主義でこの四ケ月を押し通して來たのは實に大多數の國なのであるから驚かざるを得ないだらう、而も此人員の現狀について昨年九月迄聯盟事務局へ通報しやうとの約束の下に報告を出したが、これが又各國思ひ思ひの裝ひをこらした報告なのだから、比較にもなにもならぬ、例へばイタリーが法定人員を出せば勞農聯邦は豫算による人員數を報告しアメリカは實在數を出すといふ始末であるから何處の國より多いのか少いのか皆目分りやうがないやうに仕組まれてゐるのだ。陸軍器材についても間接制限をしろといふもの、直接制限が可なりとするものあり、特定の兵器に關していへば重砲を制限又は廢止せよといふものは獨、白、支、米、伊、リスアニア、葡、英、瑞典、瑞西、土、蘇聯の十二ケ國

戰車を制限又は廢止せよといふもの、獨、支、米、伊、リスアニア、瑞典、瑞西、土、蘇聯の九國だが、此等提案者の立場を仔細に考ふればアメリカの如き西半球に君臨して周圍からは他國いし軍を以て絕對に攻擊される恐れがないから重砲やタンクは廢止しろ等と人聞きのいゝ事を並べてゐるものゝや、又全然自國に無いから廢止しろといふ者等ばかりで適當に有效なものを持つてゐる者は何れも知らぬ顏の半兵衞をきめ込んでゐる等何處迄眞面目にとつていゝか見當がつかぬものばかりだドイツは更に陸上要塞は一切廢止しろと頑張れば、フィンランドの如き戰爭の危機をはらむ場所は軍備撤廢地帶に指定すべきだと主張してゐる、處が此等は未だ全部議論された譯ではない、唯紙上の提案だけであつて今後何時迄かゝつたらこれが討議し終へるかどうか甚だ心許ない次第なのだ

王正廷の

暗中飛躍

急遽北平へ赴く

【北平四日發】王正廷は四日正午北平に到着した、王の今回の來平は表面は中國大學の昇格問題解決にあるといはれるが、事實は中央の命を受け明五日來平の聯盟調査員に對し暗中飛躍するものとして今後の行動は頗る注目されてゐる

藏券發行限度

擴張

【東京三日發】昨年度迄二億五千萬と限定されてゐた大藏省證券の發行限度を政府は國庫金窮乏のため追加豫算で三億五千萬圓を增加することを決定した

奉天行政會議

奉天省の第二回行政會議は西部地方二十一縣の縣長列席して二日から開催されたが、省公署側の指示事項および討議事項は大體過般の第一回行政會議と同樣である【奉天電話】

『滿蒙の開發は鄕軍の手で』

鄕軍全國大會へ臨席の

=鈴木莊六大將談=

五日奉天に開催される帝國在鄕軍人會全國大會へ臨席のため會長鈴木莊六大將は副會長中野海軍中將と共に三日十三時着安奉線急行にて來奉、驛には橋本參謀長以下幕僚、二宮憲兵隊長、鈴木少將、木下在鄕軍人分會長、平田二十九分會長、野口民會長、立川警察署長、島本中佐その他在奉鄕軍、官民多數の出迎へあり驛貴賓室に入り各知名士と挨拶をなし直にヤマトホテルに入つたが鈴木大將は左の如く語つた

奉天は今年になつて最初である昨秋滿洲事變突發間際九月十九日の夜長春から奉天に來り事變直後の奉天を見ることが出來たがその後何うなつてゐるか未だ見なければ何んともお話出來ぬ全國大會が奉天に開催される事になつたのも大いに意義あることで滿蒙の開發は何うしても國家の中堅たる鄕軍が大活躍をしなければならぬし滿蒙の眞實なる事情を認識せしめるにも極めて必要と考へて居る、そして鄕軍は物資があらうがあるまいが活躍せしめるやうにしなければならぬ、尤も鄕軍が積極的活躍をなすといつても鄕軍を選拔して移民をなさしむるといふ依賴を受けなければ鄕軍自ら移民を斡旋するやうなことはない

因に來奉せる鄕軍八百餘名の日程は左の如し

▲第一班撫順見學▲第二班北陵北大營、兵工廠、飛行場を見學し四日午後七時から滿洲國の組織、政治、產業、經濟、移民等について講演を聽取【奉天電話】

投書歡迎
中傷はおことわり
十五行以內

ダンスに就いて

石村生

◇何だかんだと言はれてゐる內にどうやら大連のダンスも本物になりかけた、理解が出來てきたのだ。恐るべきは時の勢ひだと言ひたい、まことに結構至極、ソコへ皮肉にも持上つたのは寺島氏對ヤマト・ホテル側の喧嘩だ、その事の實際問題に觸れてゐるだけになか〳〵面白い。

◇聞く所によると、その事の起りは寺島氏がパートナーを紳士淑女に限りたいといひ、ホテル側は場合によつてはそれ以外職業婦人の入場も止むを得ないと頑張つたのに在るとのこと、ありさうな事柄だ、ダンス淨化の意味において寺島說は正に百パーセント、同時にホテル側の主張も純なる營業上から見て議論は立派に立つ、双方それ〴〵の事情もあり、理屈もある、結句、爭點はダンスを絕對に神聖化せんとする理想化と、さうまで神聖化する必要もあるまいとする實際派との意見の衝突に歸するその是非曲直はともかくもダンスをヨリ民衆化し、愉快に且つ氣持よく一夜を樂しみたいといふダンス本來の根本精神に就ては、双方共に何等異る所がない、喧嘩もいゝが、たゞそれだけの事なのに双方共に眞赤となり世間を騷がするのも、どういふものだらう。

◇いづれも一流の紳士だ、ヨシあの場合譲つて職業婦人が居ても、その場はワザと素知らぬ風をなし、後でホテルに警告するだけの親切心が有つて然るべく、同時に口論はその場限りに打切るだけの雅量がホテル側に欲しかつた、問題を大きくしすぎた、名から社交ダンスだ、たま〳〵ホールの片隅に若干職業婦人がゐたのを喚鳴りちらすも變であれば、又これを理由に寺島氏に入場拒絕文を送るのも大人氣がない。

◇歷史は繰返す、今後もあることだ、野暮もいゝ加減にせぬと笑はれますぞ、兎に角雨降つて地固まる、どうせ人生は歌に始まり、踊に終るのだ、歌ひたいものは歌ひ、踊りたいものは踊ればいゝ、行く所まで行けばそこには淨化もあり、神聖もある、今はその途中だ、仲好く歌へ、踊れ成るべく上品に、高尙に、成るべく優美に、閑雅に、近い將來に大連名物の一となつて貰ひたい、注文はそれだけ。

滿鐵の職制改正

早くも九月上旬以內

鐵道政策具體化を俟つて

滿鐵では事變後社業の擴張、變化等に伴ひ必然的に職制改正の必要に迫られ一部では近く上京の筈の正副總裁の歸連をまつてその改正が斷行されるではないかと觀測するものもあるが、滿鐵今次の職制改正の根源をなすものとされる鐵道問題が未だ具體的に決定を見ず滿鐵の鐵道政策が決定具體化するのは早くとも九月上旬であると見られてをり、從つて鐵道問題が解決を見るまでは滿鐵自體の政策、方針等を決定することは到底不可能のことであり、從つて鐵道部を中心とする總括的な滿鐵の職制改正は結局九月中旬から十月上旬の間に行はれるものと見られてゐる

建國以來の

援助御禮挨拶に

大連へは六日奉天發赴く

謝外交部總長語る

滿洲國外交部總長謝介石氏は四日午後一時二十分奉天着列車で隨員六名と共に來奉、直にヤマトホテルに投宿したが、同總長は語る

滿洲國建國以來奉天及び大連の日滿官民より多大の援助を受けてゐるが、その後建國の事情多忙を極め、それにまぎれて未だ挨拶に行けなかつたが、今度來たのはその御禮挨拶で、四日は午後臧式毅奉天省長及び閻奉天市長を訪問、五日午前中本庄軍司令官を訪ひ同樣御禮の挨拶をのべる筈で、六日奉天發大連へ向ひ大連市民に挨拶のため市役所に赴くが、滿鐵をも訪問する何れその日或は翌日旅順の關東廳へも行く筈である、國際聯盟調査團に對しては事態のこゝに至つた事を詳細說明したので滿洲國の認識を充分に深めて行つたと思ふ、新國家の外交はこれからであるが一生懸命に努力する覺悟である【奉天電話】

銑鐵引受數量で

滿鐵重役會議を開催

銑鐵共同販賣組合の引受割當數量協定についてはさきに滿鐵銑鐵課長三浦又三氏が上京大體の下打合せを行つて來たが、今年度の引受數量に就ては從來と標準を變更することゝなつたため內田總裁上京前に重役會議の審議にかけ滿鐵の方針を決定することゝなつた、從つて本會議には鞍鋼所責任者の出席も必要とするため聯盟調査團に同行中の伍堂理事は五日朝着列車で歸連することゝなつたが富永鞍鋼所次長も同行來連の筈

爲替市場閑散

【神戶三日發】三日の爲替市場は米日三二弗七五仙、三十仙高を入れしも日銀當局のアメリカ金輸出禁止說否認等に影響され賣手側落着市況軟弱對米三二弗四分三賣に對し買手は八分七乃至三二弗對英は仕手關係から前日引値に比し一乃至二ポイント高の一志九片四分一賣一六分五買先物は對米一月每に一ポイント高對英一月每に半ポイント安で市場は極めて閑散である

鐘紡崩落に

一波瀾

【東京三日發】投物一段落から今朝人氣良く外電反撥と共に强調に始まつたが鐘紡が高値の原棉買付失敗を云々され俄然賣方の目標となり逆轉急落したため氣配動搖し主要株は大波瀾をゑがいた劈頭の東株二圓高新東は僅か五十錢に止まり鐘紡は一圓四安日清紡一圓八高だつたが第二立會は鐘紡三圓七の激落新鐘二圓八安東株も舊二圓五安新東二圓一安と挫折短期新東よりつき一三三圓八高値四圓二安値二圓九引値三圓であつた

林大將赴任

【京城特電四日發】新教育總監林銑十郎大將は四日午前十時京城發赴任の途に就いた

金谷大將旅程

【門司特電四日發】前參謀總長軍事參議官金谷範三大將は副官鳩岡大尉を隨へ神戶から「うすりい丸」で今朝門司着、直に下關の親戚を訪問し、出帆間際に歸船して、正午發大連へ向つたが三週間の豫定で滿洲を視察すると

前田利爲侯

滿洲戰史研究

參謀本部附の舊加賀藩主前田利爲侯は滿洲事變戰史研究のため六日午後一時安奉線急行で着奉、八日まで滯在の後北滿各地を視察し二十一日再び來奉二十三日まで滯在の豫定であるが、舊藩士高柳中村伍堂滿鐵理事等が隨伴する筈である、なほ奉天石川縣人會では六日午後五時半から志城飯店で前田侯の歡迎會を催す筈である【奉天電話】

司法官異動

【東京三日發】宮城控訴院長の後任以下三日左の如く正式發令された

札幌控訴院檢事長　清水牡左久
任判事
補宮城控訴院長（一等）
大阪地方檢事正　豐田多三郎
補札幌控訴院檢事長（一等）
神戶地方檢事正　和田良平
補大阪地方檢事正（一等）
大阪控訴院
次席檢事　瀧川秀雄
補神戶地方檢事正

關東廳辭令

（二日）

任關東廳屬　高橋剛
任同技手　麻生利三
任同稅務吏　玉城進
任關東廳遞信書記補　山崎亮太郎
任關東廳遞信書記　山田楠太郎、臣川廣也、吉山昇三、迎國一、內田東二、松村正雄、森永種雄、佐野重龜、長屋長、松田元治、石川博、蒲原寅太
任關東廳遞信書記補
關東廳土木主事　麻生利三
願に依り本職を免ず
關東廳法院判官　野本豐
陞敍高等官四等
從六位　野本豐
敍正六位
依願免本官
關東廳屬　高橋剛
同稅務吏　玉城進

人事

▲平井秀記氏（關東廳警部補大連署高等係）瓜生警部の後任として來任、挨拶のため三日市內各方面を歷訪

大觀小觀

高松宮殿下が「日本人の博愛」といふ書物を發行せしめられる▲それには古來日本國民が敵を愛する博愛心表現の事實を網羅してある▲歐米人の間には日本人を見るに好戰國民を以てし、慈愛だの優美などには緣遠き人類だと誤解してゐるのが多い、その偏見を打破する企ては誠に結構なこと▲ブラジルではブラジルコーヒを日鮮滿に大に進出させんと努力し、三ケ年內に三十萬袋を送り出す計畫だといふ▲日本人の移民を大に歡迎し、それによりて土地を拓き產業を興し、それを廣告に役立たせて、販路を日本人の勢力範圍內に擴む▲一事を二個の目的に使ひこなす利巧なやり口は敬服に値する▲先日來本紙に連載の鄭總理筆「滿洲建國の歷史的意義」は理義明白な名文▲これ程に嚙んでふくめる樣に丁寧に陳べられては調査員にも合點がいつたであらう▲滿洲が獨立するにも由つて來る所あり、決して偶然の思ひ付きではない事溥儀執政を支那の叛逆者と云ひ得可らざる事など一讀瞭然

市況（四日）

株式

內地引小綻り　當市強保合

內地主力株の大引小綻りを入れて五品は一二十錢高新豆も三四十錢高東新も綻りに引けた

後場

◇定期（單位十錢）

銘柄		當限	先限
新豆	寄	一七五	一七七
	引	｜	一七八
錢鈔	寄	二一〇	二一三
	引	｜	二一三
五品	寄	｜	一六一
	中		一六三
	引	一六六	一六三

◇延取引

銘柄	寄値	高値	安値	大引
五品	一五七	一五八	一五六	一五九
新豆	一七〇	一七六	一七〇	一七三
錢鈔	二一五	二一五	二一五	二一五
東新	三三五	三四七	三三五	三四七

特產

南支筋賣り　大豆軟調

後場の定期は大豆、豆粕は南支筋賣に軟調を辿り豆油は强調を示し高粱は賣物續出で軟調を辿つた

◇定期後場（銀建）

▲大豆（軟調）單位厘

限月	寄付	高値	安値	大引
六月末	三三三〇	三三三〇	三三三〇	三三三〇
七月末	三三六〇	三三六〇	三三六〇	三三六〇
八月末	三四一〇	三四三〇	三四三〇	三四一〇
九月末	三四四〇	三四五〇	三四五〇	三四四〇

出來高　九十車

▲普通大豆　出來不申

▲豆粕（弱保合）單位厘

限月	寄付	高値	安値	大引
六月限	一六六五	一六六五	一六六〇	一六六〇
七月限	一七一〇	一七一〇	一七〇五	一七〇五
八月限	一七三〇	一七三〇	一七三〇	一七三〇
九月限	一七六〇	一七六〇	一七六〇	一七六〇

出來高　一萬一千枚

▲豆油（小堅）單位錢

限月	寄付	高値	安値	大引
八月限	一四四〇	一四四〇	一四四〇	一四四〇

出來高　五百箱

▲高粱（軟調）單位厘

限月	寄付	高値	安値	大引
六月末	二九〇〇	二九〇〇	二九〇〇	二九〇〇
七月末	三〇三〇	三〇三〇	三〇三〇	三〇三〇
八月末	三一八〇	三一八〇	三一八〇	三一八〇
九月末	三三八〇	三三八〇	三三八〇	三三四〇

出來高　二十車

◇現物後場（銀建）

	寄付	大引
混保大豆（袋込）	五三三〇	五三三〇
普通大豆（袋物）	五二八〇	五二九〇

出來高（混保）三十車
出來高（普通）十車
豆粕　出來高　一六七五　一六七五
出來高　一萬枚
豆油　一四一〇　一四一〇
出來高　六百箱
高粱　出來不申
包米　出來不申
▲包米　出來不申
出來高　二十車

錢鈔

材料薄で保合閑散

材料薄と日曜控へに氣乘薄く保合閑散

◇定期後場（單位錢）

	寄付	高値	安値	大引
期近	六八〇〇	六八〇五	六八〇〇	六八〇〇

出來高　六十萬圓

◇現物後場（單位錢）

	銀對金	銀對洋	金對洋
一時半	｜	一二八七〇	｜
二時半	｜	一二八五〇	｜
三時半	｜	一二八六五	｜

出來高（銀對金）―（銀對洋）一萬六千圓

商品

麻袋見送り　綿糸綻り

綿糸　大阪三品大引は前場に比し各限一二圓高と强調を辿り當市はマバラ買で相當手合せをみた

銘柄	約定期	値段	梱數
福助	九月限	一一九〇	二〇
同	同	一一九四	二〇
同	十月限	一二〇三	五〇
同	同	一二〇一	一〇〇
同	十一月限	一二〇四	二〇

出來高　二百十梱

綿布（延取引）

銘柄	約定期	値段	俵數
三輪A	六三〇	一三五〇	二五
同	七三〇	一三五〇	八五
同	八一五	一三五〇	[illegible]
同	八三〇	一三五〇	五
同	九三〇	一三五〇	二〇
象冠	八一五	一三五〇	一〇
同	八三〇	一三五〇	二五
同	九三〇	一三二五	一〇

出來高　二百七十俵

麻袋　出來不申

奧地市況

▲奉天票	現物	九一〇〇	
▲奉天大洋	現物	六六、五〇	六五、〇〇
	先限	一五〇、四〇	一五〇、四〇
▲開原大洋	現物	六六、四〇	六六、六〇
▲安東鎭平銀	當限	九六八	九六八
	先限	九七〇	九六九
▲哈爾濱大洋	現物	五二、一〇	五二、一〇
▲哈爾濱大豆	六月	九七〇	九七〇
	七月	九八〇	九八〇
	八月	九九五	九九五
▲哈爾濱小麥	六月	一、五八五	一、五八五
	八月	一、六一五	一、六一五

市場電報

神戶特產

大豆現物	四二〇
大豆先物	三六五
豆粕現物	一二七
豆粕先物	二六三
滿洲小麥	四五〇
豆油現物	不申

東京株式（長期）

銘柄	前場寄	後場引
一回東株	一三五五〇	一三五一〇
一回東新	一三五七〇	一三五九〇
二回東株	一三五七〇	一三五九〇
二回東新	一三六一〇	一三六二〇
五品	一五〇〇	一五〇〇
中	一五一〇	不申
先	一五三〇	不申
豆新	一六六〇	不申
中	一六七〇	不申
先	一六九〇	一六九〇
豆信	當中先不申	

東京株式（短期）

銘柄	東新	鐘紡
寄値	一三三九〇	一八五〇〇
引値	一三四三〇	一八六一〇
高値	一三四八〇	一八六五〇
安値	一三三四〇	一八四二〇

大阪株式

銘柄	鐘新	滿鐵新
寄値	七九六〇	二四六〇
引値	八〇一〇	二五〇〇
高値	八〇五〇	二五〇〇
安値	七九五〇	二四六〇

大阪株式

銘柄	後場寄	後場引
大株	不申	六七六〇
大新	五七〇〇	五七五〇
鐘紡	一七七〇〇	一七九九〇
鐘新	七九二〇	不申
東株	不申	不申
東新	一三五五〇	一三六四〇
日糖	不申	不申
郵船	三〇二〇	不申
滿鐵新	不申	不申

大阪綿糸

限月	後場寄	後場引
六月	一二五〇〇	一二四〇〇
七月	一一五〇〇	一一五八〇
八月	一一七一〇	一一七二〇
九月	一一八八〇	一一九〇〇
十月	一一九九〇	一二〇五〇
十一月	一二〇四〇	一二〇八〇
十二月	一二〇二〇	一二一〇〇

橫濱生糸（後場休會）

大阪期米

限月	後場寄	後場引
六月	二二九四	二三〇一
七月	二三三三	二三三〇
八月	二三五四	二三五九

神戶期米

限月	後場寄	後場引
六月	二三八一	二三八八
七月	二三一九	二三七五
八月	二三五〇	二三五九

東京期米

限月	後場寄	後場引
六月	二三八五	二三八六
七月	二三一五	二三二一
八月	二三二七	二三三〇

無病長壽の素
天賦の滋養補血精力劑
蝮蒸燒
まむし酒
蛇類一切
慢性病の方や虛弱な方は是非お驗し下さい
まむしや
大連市信濃町・帝國館前
小松家本店
電二二〇四七番

飛行機饅頭
栗饅頭
生菓子類
調製
慶事、佛事用の御返しには何卒朝日堂の折詰を御利用下さいませ
大連市若狹町四四番地
朝日堂
電話四五〇五番

感じのよいクラブ
滿洲雀院
電話三五九九番（西通角）

質屋の活躍
簡便なる金融機關
入質の場合は迅速　尙不用品（衣類御道具）共特別高價に買受けます
・弊店の特色・
貸出勉强
保管確實
秘密嚴守
若狹屋質店
大連三業町四ノ五六
電話六八三四番

內科　小兒科
醫學博士
澁谷創榮
X光線完備
入院室閑靜
西公園町春日小學校前
電話六五六五番（隆夕）

效能的確の賣藥製造發賣
蒸餾水は每日採餾して居ます
弊局製劑
特製風藥、咳藥
大小胃腸藥
伊勢町藥局
沿線其他の御方は通信販賣部を御利用願ひます直に御用を達します
局主　藥劑師　林房吉
大連市伊勢町二十二番地
電話六八二四番
振替口座大連三〇二三
多少に拘らず御用命願上ます
藥は信用ある藥局が安全です

小兒科專門
大連紀伊町二七
今井醫院
電話六〇五〇番

白米變動相場は
連鎖街の白米問屋大島屋へ
撫順無砂米着荷
電二三二〇〇番

RYOTO HOTEL
ダンス會開催
時日　六月五日
場所　遼東ホテル七階大ホール
ビクター　レコード伴奏
初めての試みとして晝間二時より夜間七時より開催致します、續々御光來の程を……
遼東ホテル

初夏にうれしい 單衣物に…單帶の輕裝！

美しい線を出すに苦心がゐる で、その着付は斯う

日増しに濃くなつて行く青葉かげに單衣ものに單帶の輕裝は初夏のうれしい一風景です。ところがこの單衣ものがなかなか肌に添ひにくい上に、單帶がまたなかなかの曲者なのですからこれをピッタリと格好よく着つけるには相當の苦心が要ります。第一肌につける肌襦袢やおこしがピンと突張つてゐては到底美しい線が出ません。晒木綿や固いレースは避けてなるべくやはらかいガーゼ樣のものにいたしませう

○…それで長襦袢をしやんと整へてから單衣をあまり引ずらぬやう、くるぶしのかくれる程度に着て腰を締め、衣紋はペッタリと頸にくつゝかぬやうに心もち拔き加減にしてゑり足を見せ、半ゑりも細目に長く出してしつかりした伊達卷で胸もとの狂はぬやうに締めます。帶はあまり上に締めたのは見るから暑苦さうです、胴をまはして後で結びましたら結び目の上を帶揚ごめでとめるか、細紐で結び目を結へるかしないと後でゆるむおそれがあります。人絹の帶は殊にゆるみ易いから注意を要します

○…つぎは帶揚ですが背の高い方や中年以上の方でしたら山を揃へずほとんど眞直になすつた方がよろしく、お太鼓も夏分は小さい方が涼しさうですけれど、背の高すぎる方は幾分長目にお結びなさい、今年のモードはお太鼓にほとんど圓味を持たせず、四角に結ぶのですけれど、背の低い方は山形になさいます方がはるかに丈が高く見えます。尤も單帶ですからあまり技巧的なのより無造作な方が涼しく感ぜられることは勿論です。帶どめもあつさりした翡翠のやうなものがいゝでせう（遼東美容院磯口逸子さんの話）

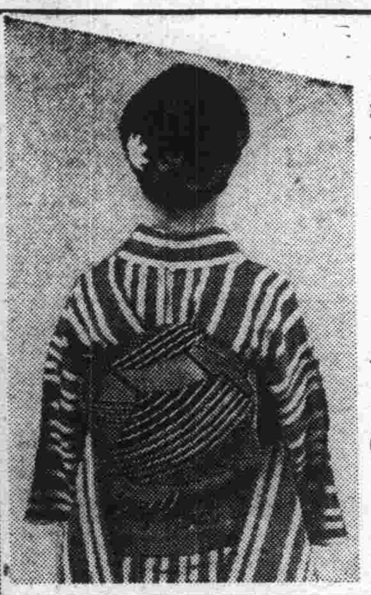

夏の家具

あつさりしたドイツスタイルが全盛

籐椅子

夏の家具……何といつても涼味を添へるもの、一つに籐椅子は加へねばなりますまい、湯あみした後にさらりと浴衣がけでゆつたりした氣持になつて籐椅子に寛ぐ氣持は夏ならでは味はへません……、で今年の流行、お値段を伊勢町滿蒙工業所で調べて見ました、今年は昨年に比し材料が二、三割高くなつてゐる上に銀高で從つて工賃も高くなつてゐますから製品も高いわけですが實のところは不景氣に押されてゐるため昨年と價格の點においては大差ありません

型としては久しい間英國風に倣つて背高いものが揃へられてゐましたが、最近ではドイツスタイル全盛となり、あつさりしたもので餘り凝つた裝飾を施さず、然も低くガッシリしたものが一般に喜ばれる樣になりました、日本の家庭向としてはこの樣な低いものをおきますと部屋も天井高く感ぜられお座敷にも相應しいと考へます、種類は種々あり上品な澁味のあるラック塗にシーツの部が布張りとなつたもの、又は背部まで布張りになつたもの、或はラック塗だけで布を使用してないもの、または無色のものなど……

× ×

で、お値段は着色、布張のもので一脚六、七圓、椅子四脚、テーブルのセットで三十圓內外、着色だけのもので一脚三、四圓、セットで十六、七圓內外、無色もの一脚二圓から三圓で、セットが十三、四圓程度となつてゐます、籐には皮製と實で揃へたものがあります

皮製は一見強さうに見えますが、表の皮の方は丈夫でも裏側にポッキリ折れる恐れがあり、却て實で出來たものゝ方が強いのです、着色ものは無色のものよりは強く、又手垢がつかない特徴があります

× ×

一年、二年と使用する中に黄色を帶び外觀が惡くなりましたらラックか好みのペンキなどで二回程着色しますと又新しいものになります、籐が弛んだものは水につけますと、乾くと共に自然に縮つて來ます、弛んだシートの部だけを浸しますと、その部だけが黄色になりますから全部を浸した方がよいでせう、着色ものはポリシュといつた油布巾が賣つてある筈ですからそれで度々磨きますと艶が出て油氣がなくなることなく從つて折れる率も尠く壽命も長いわけです、ポリシュが手に入らねばクルミでも結構です

大雨の年廻り

水饑饉はないにしても無駄に使ふな

今年は例年よりも雨が多いやうですが、過去三十八年間の統計によつて見ますと今年はどうも大雨の年廻りに當るやうです、物の記憶にある所でも大正三年、同九年、十五年と比較的大雨がありましてこれはいづれも

七年目 に當つて居り、この順で行くと今年は恰度大雨の年まはりに當つてゐるわけです、今日大連市民を養つてゐる上水の貯水池は王家店（貯水能力五百四十萬噸）と龍王塘（同千五百萬噸）の二ケ所ですが、昭和二年來工事中の灣家屯貯水池（同千五百萬噸）もいよく本年七月には完成する豫定ですからこれが完成したあかつきには全部合せると約三千六百萬噸の貯水能力があるわけです、もつともこれは貯水池に

一ぱい 水をたゝえた場合のお話ですが、これだけの水があれば相當の蒸發量を計算に入れてもこの頃の消費量から計算しますと二年半か三年間位は全市民が安心して水を使つてゐられるわけです、ところで大連市民は現在一日にどの位の水を使つてゐるかと申しますと平均二萬二千噸內外で供給し得る能力は一日平均王家店が一萬噸、龍王塘が一萬二千噸でこの他に沙河口の馬欄河から約二千噸位は供給出來ますから當分は今のまゝでも多少づゝの貯水が出來るわけです、しかし今の消費狀態は決して平時のものでなく、好景氣時代には一日平均二萬四千噸も使つてゐたのが

不景氣 のために油房の作業が激減したり、船舶の出入がへつたりしたのが主な原因で、一戸當の消費量も好景氣時代と比較にならない緊縮ぶりでこの點は家庭經濟の上から大變結構なことだと思ひます、昭和六年度の水道料金總額がその前年より更に五、六萬圓の減收を示してゐるのを見ても不景氣の深刻化がしのばれます、しかし先ほども申しましたやうにこれは一時的な變態で、滿蒙の維新が成り諸產業が活潑になれば、水の消費量も從つて激增するのは目に見えてゐます、元來大連附近は內地に較べて約三分の一位の降水量しかありません（東京は千五百粍

大連は 六百四十粍）而も四周の山は殆ど禿山で雨が降つてもその大部が地下に蓄へられずに海へ流れてしまひますから、當地に於ける上水道事業はなかく困難なのです、それにどうかすると年中雨らしい雨を見ないで濟むやうなこともありますのでそれで所々に大きな貯水池を設けて雨水をためる必要があるのです、今年は幸ひ大雨の周期に當りますから早く灣家屯の貯水池も完成して出來るだけ水を貯めて、たとへ二、三年ひどい旱魃が來ても困らないやうに準備して置きたいと水道係では全員が大雨を祈つゐる次第です、ですから今のところ當分

水不足 の心配はないにしても各家庭でもなるべく無駄な水使ひはなさらないやう願ひます（大連民政署水道係主任大槻壽氏のお話）

ぢ疾
內田醫院
院長 內田鎮一
西公園町・トキワ小學校前
入院隨意・電話五六五八番

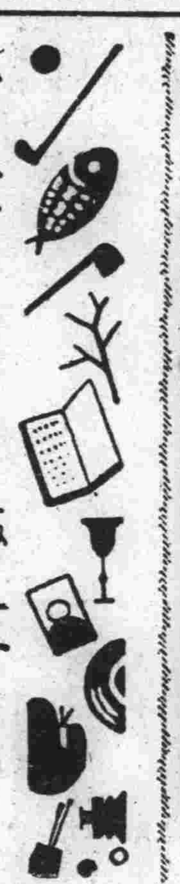

お父さまの趣味（三二）

讀むこと書くこと

お客さまを迎へるのも大好き

語る千葉幽香子さん

この春まで大連農事會社の常務をしてゐた千葉豐治氏の長女幽香子さん（二三）は昨春東京女子大學の英文科を卒業して今では水明莊の御兩親の許で飜譯の筆を執つたり星ケ浦附近の子供さんたちのために英語を敎へたりしてゐます

▲……▼

父は唯今ではつとめは持つて居りませんけれどなかく趣味だの道樂だのと遊んでゐられる暇なんかございませんのよ

東京女子大學在學中米國リンカーン協會の懸賞論文に應募して名譽あるリンカーン賞を受けたこの幽香子さんは如何にも明朗なそれでゐてどこまでもしとやかな方です

▲……▼

父の一番好きなのは讀むことゝ書くことで專門は農業の方でございますけれど讀むのは何でも讀みます、中でも宗教や自然科學や修養に關する本は特に好きで讀んで居ります、今度は會社の方も退きましたしいよくこれから好きな讀書や著述が出來ると申してひまさへあれば書齋に入つてまたこの間から何か書いてゐる樣子でございます、疲れますとよく散歩いたしますけれど矢張り苗圃を歩き廻るのが一番娯しみらしうございますのよ、先年ゴルフも致して居りましたけれどゴルフをやる位なら苗圃を廻つた方がいゝと申して程なく止めてしまひました、ゴルフのお好きな方になると廣い土地を見さへすれば「これをリンクにしたら」とお考へになるさうですけれど父だつたらリンクよりも先づ苗圃を拵へますでせうね

▲……▼

音樂も好きですけれど自分では致しませんし……靜かな靜かな父でございますけれどそれでゐてお客樣を迎へることが大好きでいつもお客樣をお泊めする部屋を必ず一つは用意して置きますの、お客樣をお招きして御一緒に食事をしたり御話をしたりします時の父はほんとに心から樂しさうでございます、でこの頃では朝から夕方までいろんな方がいらして下さいますし桑港に住んで居りました頃は日本からゆきかへりのお客樣が必ずお立寄り下さいますので二階のゲストルームはいつも滿員でそれはく賑やかでございましたの、そしていろんな方が各方面の變つたお話を聽かせて下さるのを如何にも興深さうに聽いて居ります、お客樣がいらしたつて特別におもてなしするわけではございませんけれど皆樣の方でも氣持よくたづねて來て下さいますから何處へまゐりましてもあまり淋しい思ひをしたことはございません、さうしてあちこちで親しくして頂いた方があちらにもこちらにも數へ切れないほどございますので私共が馴れない土地へまゐりましても今まで一度もさびしい思ひをしたり心細い目に遭つたりしないでまゐりましたがこれは確に父のおかげだと有がたく思つて居ります

祝日滿貿易發展
名古屋實業團
東邦通信社支店根
名古屋千種驛前・電話東八四九番

ゴム製玩具
飛ぶやうに賣れて利益多大
小賣店 露天賣に歡迎
卸値段表 無代進呈
發賣元 名古屋市東區千種町野代田
金城ゴム商會
電東五二一四番 振名一一七六番
奉天輸入組合內 滿洲國販賣所（見本陳列）
名古屋優良商品販賣所
十錢賣より數種あり

必ず儲かる
子供帽子
二拾種以上
八打組合せ代金
¥9.60
夏子供帽子組合せ特賣
組合せ八打代金（九十六個）九圓六拾錢也
組合せ內容壹個十錢
キヌフート帽子
キヌトルコ帽子
オーガンヂ帽子
セルコドモ帽子
ピッケトルコ帽子
ピッケ女生用帽子
ピッケケーパー帽子
野球帽子
庭球帽子
麥稈男女帽子
小包代引 送料一圓拾五錢
キクイカリ帽子製造總發賣元
名古屋市東區花田町
㊎ 三浦製帽所
電話東二五六五番 振替名古屋一五一二五番
滿洲國陳列所 奉天輸入組合內名古屋優良商品聯合販賣所內二
夏冬大人子供帽子各種見本陳列
「夏帽子寫眞入總カタログ無代進呈」

友邦滿洲國開拓に 家庭經濟燃料化
ガソリン、石油・輕油 アルコール
コンロストーブ
◎石油コンロ兼用ストーブ 燃料最モ經濟體裁優美實用ニシテ便利。滿ベテラ完備シストーブトシテ賞讃ヲ博ス
◎卓上ト懷中ライター型 落付アル家庭用トシテ社交界ニモ賓ク愛用ニツケセ・ラ・メッキ製ニシテ體裁優美
◎アルコールコンロ兼用ストーブ 手輕ニ出來テ然モ丈夫臭氣ナク二人三人ノ御家內デ電氣瓦斯ノ設備ハアッテモ一個ノ御備ハ是非必要デス ストーブトシテノ使用モ極ク簡單デス（カタログ進呈）
◎ガソリン厨爐兼用ストーブ マッチ一本デスグ火ナリマス 火力ノ強烈ナル事是レニ優ルモノナシ ストーブトモナリ溫度ノ上昇スル事時間ノ點ニ於テモ經濟ニ於テモ斷然頭角ヲ顯ハシマス
製造發賣元 丸八製作所
日本名古屋市中區南武平町三丁目
電話中③三二四六番
私書函名古屋局九十番
振替名古屋四番

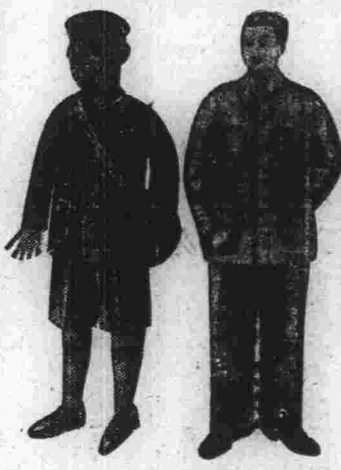

各種
作業服
通學服
コール天服
青年團服
各種ズボン
小兒服
丈夫で安價の綿洋服と防水
製造卸 名古屋市東區宮町三丁目
Ⓐ 荒木合名會社
電話東二三〇四番 七八八六番
振替名古屋一五〇六番
カタログ進呈（店名スタンプ印押捺に限る）

ミシン針
ドイツ製 最高品
B11 1/2 14
壹打 金三十五錢
壹萬打 入荷
大連 丸岡糸店 電話七二〇〇番

產婆 石川

LIPTONS.
TEA MERCHANTS
BY APPOINTMENT TO HIS MAJESTY
KING GEORGE V.
Quality No 1

リプトン紅茶（青 赤 黄 特等 壹等）
象の鼻にリプトン紅茶のレーベルをベタと貼りロンドンの市中を曳き廻はして廣告せし昔は知らず今やリプトンなる名は恰も紅茶の代名詞の如くなり終はんぬ
英國印度 リプトン株式會社
總代理店 オリヱンタル貿易商會
大連市加賀町四 電話四二五三番

支部新設御披露 外交員募集
手輕に出來る文化刺繡講習
會場 タンカ屯赤十字病院裏手角
大阪文化刺繡專修學院滿洲支部
毎週月、水、金の三日間 自午前九時 至午後十時 一日三回宛
會費 金一回分廿錢（一回三時間）
今や大流行の文化刺繡の特徴は基本縫は少なく應用は廣く如何なる初心者でも簡單に覺えられ直ぐ其の場で色々の應用が出來ます、今般支部開設披露の爲め特に手藝材料一式取揃へ破天荒の割引を以て御望みに應じ講習することになりましたから一應製作品御熟覽の上御習ひ下さる樣御希ひ致します
追て團體申込の方には火木土に限り特に御相談に應じます
文化刺繡專修學院滿洲支部 大連市山吹町三二

かべ塗料 アゾール
滿洲發賣元 武重商會
大連市伊勢町八七 電話五七五五番

腎臓病に玉蜀黍毛
日本橋藥局 電八三六二

クラブ化粧品
クラブ化粧品とその使命
優良な化粧品は總て衞生と保健と美と快感と禮節とを保持助長するを目的として製造せられねばなりません
クラブ化粧品は製造科學上並に使用科學上總て此の要素を具備して居る現代に於ける最も優良な國產化粧品であります
クラブ化粧品の世界的信用を博し益々愛用旺んなる所以は實に產業文化の合理化に依り精神を經とし科學を緯とし其の商品の人格化を理想として進みつゝあるからであります
主要品種別
クラブ固煉白粉
クラブ煉白粉
クラブ水白粉
クラブ粉白粉
クラブタルカン
クラブ洗粉
クラブピシン
カテイフード
クラブ美身クリーム
クラブ美の素
クラブ化粧水
クラブ乳液
クラブ口紅クリーム
クラブ眉墨
クラブ香油
クラブ植物性ポマード
クラブブリリアンチン
クラブキニーネ香水
クラブルブラン香水
クラブキャラ香水

滿日各地版

活版　石版　諸印刷　滿日社印刷所

旅順の夏祭 白玉山の招魂祭

盛大に色んな催し

【旅順】年に一度の夏祭り旅順市民を擧げ心ゆく迄英靈を慰める白玉山招魂祭は愈々來る七日の宵祭から翌八日の本祭に亘り盛大に擧行されるが期日の切迫に連れ市中各町内會では夫れ〴〵當日の催しものに就き協議中で五日迄には全部の決定を見るが三日夕刻迄決定せるものは

五花會、壽、支那町五禮會連中の道囃子踊屋臺を始め敦賀町の子供御輿、南部町内會山車、乃木町三丁目の神輿、同二丁目朝日町の樽御輿、新市街の山車等全市を擧げての熱狂振りを示し此外また假裝行列の組が四組出る町内會と造り物接待所の施設計畫がある、白玉山表忠塔から納骨祠一帶に亘るイルミネーションは例年の如く行はれるが他に一大秘密にて本年は特殊の電飾化が施される由である

調査團に手交の 世界平和確立に關する

滿洲青年聯盟決議文

【奉天】既報の如く滿洲青年聯盟代表三名は三日午前十時國際聯盟調査員一行をヤマトホテルに訪ひリットン卿以下委員一行と會見したが、委員側に手交した世界平和確立に關する決議文左の如し

謹啓

昭和七年五月一日滿洲國奉天に開催せし滿洲青年聯盟第五回會議は同志七千の總意に基き世界永遠の平和確立を期せん爲め別紙の如き決議を致し候

就而は何卒平和を愛好し世界人類の幸福に寄與せんとする本決議に御賛同を賜り諸卿を通じて世界全國民に吾等の微衷を御傳達賜る樣懇望仕り候　敬白

昭和七年五月二十五日

滿洲青年聯盟理事長　金井章次

國際聯盟調査員諸卿

世界平和確立に關する決議文

公平無私にして平和の使節たる國際聯盟調査員諸卿

吾等正義を愛する滿洲青年聯盟は卿等の來滿を衷心より喜び而して此處に謹言す

吾等は卿等が舊東北政權の本質並に政治の實際が如何にゼネバに於て想像されしものと懸隔あり非文明にして不合理極れるものなりしかを親しく現地の視察に依り判明せられしことゝ信ず

吾等は夙に苛歛誅求に苦しむ隣邦民族の爲め將又國際信義を無視し暴虐非道の排日行爲に惱む在滿百萬同胞のため人道的立場よりこの批政を改善し滿洲の地に共存共榮の一大理想鄕を樹立し以て東洋永遠の平和の招來せむことを切望し既に四年以前に於て全滿同志七千を糾合して滿洲青年聯盟を結成し之れが希望達成の爲め一意邁進せしものなり

公平無視にして平和の使節たる國際聯盟調査員諸卿

昨年九月十八日舊東北政權の批政は遂に常軌を逸し暴動化し滿鐵線爆破を計りて今次の滿洲事件を誘發し自ら求めて崩壞するに至れるは卿等の諒知せらるゝ所にして是を滿蒙三千萬民衆より見れば多年の虐政より逃れ得べき絶好の機會に遭遇したるを以て彼等は欣然として正義への革命を斷行し新獨立國を樹立するに至れるは洵に當然なりと言ふべく又是を日本民族の立場より見れば世界の公道に基き多年吾等の生命線として死守せる滿蒙を再び禍亂と暴虐の手中に任するは列强の好むと好まざるに拘らず日本民族の信念として忍び能はざるところ畢竟滿蒙は這般の新獨立國の出現に依つて初めて現住民族は救はれ且つ吾等日本民衆の生存權をも併せて確立し得たりと信ずるものなり

然も新國家は既に内外に宣言せる如く文治王道主義を信奉し人種的偏見を去り自由平等機會均等を國是として結成せられたる以上固より平和を愛する吾等の理想と合致する處吾等は之を世界史上の倫理運動として衷心贊意を表すると共に絶大なる決意を以て此の新國家を支持せむとするものなり

如何となればこの新國家の圓滿且つ完全なる發達は獨り滿蒙三千萬國民をして限りなき幸福に預らしむるのみならず極東に於ける國際平和の永遠を約束するものなりと信ずればなり茲に於て吾滿洲青年聯盟は公平無私にして平和の使節たる國際聯盟調査員諸卿に事變前後の誤らざる眞相を具に精査し將來に對する正鵠なる斷案を下し以て世界平和と人道上の立場より滿洲國の完全なる發達のため絶大なる御支援を賜らんことを懇望す

右決議す

昭和七年五月一日

滿洲青年聯盟

★…名譽の戰死の小澤伍長…★

【鞍山】二日午前七時遼中縣蛇軸沖船場附近の戰鬪において名譽の戰死を遂げた伍長小澤禹太郎氏の遺骸は二日午後一時遼中縣長齒子に於て荼毘に附し大隊本部に安置された（寫眞は小澤伍長）

各地の匪賊

日滿討伐軍 三勝を包圍す

數日中に大掃蕩開始

【遼陽】小北河附近一帶に蟠居する頭目三勝以下一千餘名の匪賊團は一日午後から遼中縣高家窩棚方面に移動頭目李景芳兄弟と連絡して討伐軍に備ふべく準備中であるが日滿兩國の討伐隊は小北河附近一帶は既に完全に包圍し數日中には大討伐が開始さるゝ豫定である

全勝の一味

【四平街】元懷德縣公主嶺公安大隊長全勝が兵變を起し赫爾蘇東方三十支里の地點小孤山に在りて赫爾蘇派出所を襲撃せんとする懷勢にありとの報に當署より泉田警部補以下二十名連絡の爲め騎馬にて去る三十日同地に急行せる事は既報の如くなるも伊通守備にある滿洲國正規兵と對陣中なりし匪賊は其の後吉林公安隊の出動（八百名と稱するも實員二百名）あり當署警察官（連絡のため出動）を後續部隊と誤信し赫爾蘇東方五十支里の地點に退却し同所に半數を殘し頭目全勝は半數を引具して吉林奉天兩省國境に向ひ危險期は去りたる故泉田警部補以下二十名の本署員は昨二日正午歸署した、同匪賊は金錢物品の掠奪及婦女子暴行等の行爲は絶對無く馬匹並に銃器彈藥のみ强要し居る等より察知し反國家的思想を以て或種の運動を起すに非ずやと觀らる尙部下は目下益々增加しつゝありと

新濱縣下狀況

【撫順】新濱（興京）城内は目下わが領事館派出所以下各官公所とも兵匪刀匪團の占領するところとなり郵便物は一切檢査されてゐるが、そのため從來三日で到着してゐた撫順新濱間の通信は目下一週間を要し不便を感じてゐる

大元と金山

【錦州】當地に達したる情報によれば大元は約百名の部下を率ゐ閭陽驛西方七キロ上鎭廳下鎭廳にて掠奪を行ひつゝあり溝帮子東南四星の東馬廠西馬廠には金山の率ゆる約三百の匪賊が盛んに掠奪しつゝあり、また六月一日午後一時頃三百の義勇軍が前所東方高領莊驛に侵入し軍用電話を切斷し掠奪暴行したとの報に接した前所守備隊では午前五時裝甲車にて出發途中敵の奇襲に遭遇せるも奮戰擊破し八時完全に電線修理討伐の任務を遂行した

中國便衣隊不良分子取締り

【奉天】奉天省當局は今回奉天西地方、錦縣の外十二縣を特別區域となし新制度を施し一區に軍警の各長官一人宛を置き該當各縣の軍警を指揮監督し省公署の隷屬として地方治安の任に當らしめる事となつてゐるが、同地方では中滿兩國の國境にして中國より侵入擾亂を企てつゝある便衣隊その他不良分子の嚴重取締りをなすことになつてゐると

吉林警備騎兵の補充

【長春】今回吉林警備騎兵の缺員を補ふため及び洮遼軍の軍費捻出上第四、五の兩支隊を吉林軍に配屬することゝなり、第四支隊長傅靖氏及び第五支隊長張春哲氏はこれが事務打合せのため二日午後六時發吉長列車で赴吉した

歡呼に迎へられ 後期入營兵到着

四平街驛頭の感激

【四平街】滿鐵沿線警備、權益擁護、同胞保護の重任を負ふて當地守備隊に入營すべき本年度後期初年兵は途中異狀無く既報の如く去る二日午前九時七分（第四十三列車）にて到着したが驛頭には守備隊、在鄉軍人、小學校、青訓等各團體を始め官民多數手に〳〵

國旗を

打ち振りつゝ出迎へ勇士を乘せた列車構内に入り來るや熱情籠る萬歲の聲感謝の歡聲は怒濤の如く勇士と共に打ち振る小旗の響きや軍歌と錯綜して劇的情景を現出し迎ふる者迎へらるる者皆感激の熱淚を堰得ぬ有樣にて感激の裡に勇士は下車し二番ホーム南端に東面して立てば官民之に對し西面し山岸地方事務所長は官民を代表して長途の勞を犒ひ感謝の辭と希望を述ぶれば秋本勇一君入隊者を代表し決意の色を眉宇に現はして之に答ふ終つて齋藤守備隊長は「御多忙中にも拘らず御出迎ひ下さいました事を厚く御禮申上げます」とて官民

一同の

出迎へを感謝しやがて入隊兵は母となるべき班長や兄と成るべき戰友に優しく守られつゝ長途の疲れも見せず頗る元氣旺盛にて新しき我が家となる守備隊に向つた

瓦房店入隊の初年兵到着

【瓦房店】懷しき母國を後に赤い夕陽の滿蒙の平和と權益擁護の重任を擔ふ皇國の健兒後期入營兵四十七名は折からの車軸を流す豪雨を突いて大連まで出迎への山内中尉引率のもとに一日午後一時廿分第一五列車にて到着、驛頭には殘留兵松井大尉、越知所長、牧田署長各所屬長、在鄉軍人、青年訓練所小學校生徒等の諸團體官民多數出迎へた、一同は歡呼裡に一先づ驛待合室に整列越智地方事務所長の挨拶初年兵代表熱田七郎君の底力ある聲で赤誠罩めて謝辭を述べ、軍歌高らかに威風堂々疲れも見せず入隊した（寫眞は到着の初年兵）

家屋周圍の 高粱を刈取らす

匪賊の跳梁豫防策

【營口】營口附近及び河北方面に於ては高粱の發育良好にして既に等身に及べるものがあるが滿洲國に於ては播種期に於て既に家屋の附近及び賊の潛伏し易き箇處には高粱、玉蜀黍等の如き賊の潛伏に便なる耕作物は全部之を低矮なる落花生、地瓜等に取り換へて播種すべき旨嚴達しあるにも拘らず之れが禁を犯して植付けゐるものあり昨今馬賊跳梁の季節に入り警戒嚴重を要するので營口市警察署では河北第七分署に對し命を奉ぜずして家屋の周圍に植付けたる違反者に對しては悉く之を刈り取らしむることゝし去る二日より刈取りに着手せしめた

鄉軍全國大會や 運動、音樂で賑ふ

日曜日＝奉天の催し

【奉天】野球に陸上競技に鄉軍全國大會に音樂に五日の日曜日は若葉薰る初夏に相應しい各種の催しで見聞に暇はないが、之を各別に擧ると左の通りである

▲大連實業對奉天野球部の試合午後一時から國際球場で擧行、前回奉天野球部は對大連滿倶戰に於て二對一の大接戰を演じただけに今回の試合も接戰が期待されてゐる

▲全滿學生聯盟選手權陸上競技大會 午後一時より國際運動場に於て開催參加校は醫大、工大、工專の三校で最後の榮冠は果して何校に歸するかこれ亦興味を以て迎へられてゐる

▲全國在鄉軍人大會 午前十時より忠靈塔前に於て盛大に開催集ふ鄉軍約千五百名の豫定

▲全滿中等學校劍道大會 午前八時半より奉天道場に於て開催

▲櫻楓會主催音樂會 午後七時より敎專附屬小學校にて開催プログラムはハーモニカバンド、管絃樂、合唱、洋琴獨彈等

奉天市民會館

三十萬圓で愈々建設

【奉天】大奉天建設の重要使命を有する滿鐵では大市街の實現を計畫し着々準備を進めてゐるが一方膨脹する奉天の社會施設について奉天事務所地方課社會係に於て增加する市民の公共集會機關設置のため豫て在奉有力者の意見を聽取し計畫を進めてゐたところ漸く成案を得昭和八年度豫算に事業として豫算三十萬圓を請求する處あつた、建設される公共集會機關の敷地は社員倶樂部裏下野農園約二千坪に鐵筋二階建で市民會館として内部は二千人を收容する大講堂となしそれに食堂、娛樂設備等あらゆる階級の人々に利用の利便を與へることゝなつてゐると

少年野球大會

【安東】平北體育協會では本年から初めての催しとして過般總會の際決議された少年軟式野球大會開催の件はいよ〳〵具體化しこの程その規定を決定したが意義深き催しとして各方面から絶大なる後援の下に來る十五日午後三時から新義州公設グランドに於て開く事となつた

新義州三務學校 同盟休校

校友會費處理問題で

【安東】新義州私立三務學校生徒一同は去る一日放課後同校講堂に於て生徒の代表三百名は校友會費六百圓の處理方並に同校基本金のなき事を主題にその他六ケ條よりなる學校當局の非點をあげ同盟休校を宣し二日から斷然休校した、同校は昨年一月十三日齋藤義一氏の名義で朝鮮總督府より認可され滿蒙開發に適する青年敎育の理想の下に開校したが程なくして齋藤氏は關係を斷ち上田稔氏が單獨經營で今日に至つてゐるものであるが同校は時節柄一部の識者間では同情を寄せて考慮してくれる者もあつたが、今回の不祥事を惹起したるは遺憾とされてゐる

金貸ナンセンス

この主にこの使傭人 遂ひに强奪檢束さる

【旅順】大連町金貸業滿端某の使用人孫文寬（三〇）は主人から鮫島町要裏園へ貸金の集金方を命ぜられその際「萬一集金して來なかつた場合は給料も與へぬ故なんでもかんでも金を取つて來い」と嚴重なる云ひ付けを與へられたが債務者が延期を申出たので遂に口論の果て賣上金の中から一圓と小洋三十錢を强奪したので檢束されたが主が主なら家來も家來とは此事だらう

關稅引上阻止 開原からも要請

【開原】開原實業會にては今次關稅審議會の決議による農產物關稅引上は日滿貿易上甚大なる障害を來すものなりとし六月一日川島會頭の名を以て首相、藏相、拓相、商相、農相に中止方を電請し更に貴衆兩議長政民兩黨總裁及び日本商工會議所聯合會へ右達成すべく援助を請ふた

錦州小學校 開校式

六日擧行さる

【錦州】在留邦人の渴望久しかりし當地小學校は山田校長及び警察領事館の非常なる努力によつて愈々來る六日午前九時開校式を擧行することになつたが授業はそれに先立つて三日より開始さる猶校舍は舊領事館が當てられる筈

不時着機の 搭乘者無事

【チチハル】綏化北方約四十キロ黑泥河左岸に不時着なした駐齊關東軍飛行隊第〇中隊所屬第五四六號偵察機搭乘者熊特務曹長及田中曹長は生死不明であつたが、其後無事第〇〇〇團に救出され〇〇枝隊は同地に向急行軍中である

滿洲國高等法院の異動

【長春】滿洲國立法院院長趙欣伯氏は過般高等法院の一部更迭を行つたが三日左の如き第二回の更迭發表をなした

東省特別區高等法院檢察廳長王銘鼎氏五月三十日附を以て待命となり、これが後任として元長春地方法院檢察廳長徐良儒氏を任命した

連結手の奇禍

【撫順】原籍福岡縣三池郡三池町運輸事務所連結手野口幸雄（二〇）は二日午後二時半頃大官屯驛構内に於て列車編成中誤つて前方より第六、七輛客車間に墜落、アッと云ふ間に車輪に咬まれ兩足膝上の大腿部をプッツリ切斷された、直に滿鐵病院に擔ぎ込み應急手當中なるも出血多量にて生命は時間の問題とされてゐる切斷された二本の足と胴體だけで呼吸してゐる被害現場は不氣味で思はず目をそむけしめた

金選手歸る

【安東】滿洲派遣選手中に加はり東京におけるオリンピック豫選第三日目（廿九日）の八百米に出場し藤枝、菅沼等の强剛と伍して戰ひ豫選に於て惜くも敗れた國際每日新聞社員金起賢君は二日午前十時五十分歸安したが元氣一杯な顏で語る

皆さんの御聲援にも拘らず敗れて歸りました事はまことに面目ありません、然し捲土重來この苦い經驗を基に大いに努力し再び出場して汚名を雪ぐ積りです

旅順商店案內

世帶道具の夏物全部が揃ひました
ヒヤカシ旁々御來店ください
安全エヤーコンロ
經濟ブタバコンロ
便利アルコールコンロ
大好評賣出中
世帶道具一式
進物出產祝全快祝の返禮品
緒方商店
乃木町 電話四二番

山羊の乳
山羊乳朝夕の御愛飮は
赤チャンは……マルマルと
病弱者は……健康者にと
致します。
一合 金八錢
英國直輸入 アンゴラ兎 カワウソ兎 乳用山羊 廉價分讓
青葉町 山口商會
電話二四九番

▲中學制服 小學男生 霜降小倉服（弊店別仕立）
スタイル滿點高級品最低値段
▲女學生用毛紺サージ 本月より値下げ
▲夏、向子供服地 純毛、交織、綿織 トブラルコ、ポプリン サンクロース、レザーレット 其他 種々 豐富着荷
▲呉服一切潤澤着荷
ゑびすや呉服店 電話一三〇番

吾等の商店……
羅紗洋服の外
諸雜貨
始めました一度御立寄を 物品と値段を御比較下さい
旅順市青葉町
吉野商店 電話一八六番

洋服附屬品並に釦類一式
諸官衙御用 各學校御指定
旅順市乃木町三丁目
中山洋服店 電話三二九番

御婚禮其他歡送迎御宴會には
是非弊食堂を御利用下さい
如何樣にも御相談申上ます
萬般の設備整ひ殊に舞臺裝置品取揃て御座います
旅順敦賀町
キムラ食堂 電話三〇五番

郊外散策には
是非弊店の折詰を
其他御料理の御注文には如何樣にも御相談に應じ勉强さして頂きます
食道樂 旅順迎橋詰
つぼみ 電話二八一番

シュークリーム
別製ベビーシュークリーム
進物用折詰調製
木村屋菓子舖 電話一二六番
木村屋支店 電話一八四番

滿滿唯一
お待兼ねの砂場シーズン
大砂浴場 完備セリ
◎汽車賃三割引 團體半額
熊岳城溫泉 電話長二七番

洋服は ユルヤカにシツクリと……
丁子屋獨特の技術と常に最新流行品豐富
御誂へ部とレデーメード部
明るい店 買ひよい店
大連市連鎖街銀座
丁子屋洋服店 電話二六二七・二三一九 振替大連三四三九

りん病ちか消
責任藥 岩里 別府淋藥
別府市岩里天然堂古來の家傳名藥にして此の種製劑中の明星なり
聽け服用者の聲を異口同音「必ず効く」と明言す
百藥盡きて最後に來れ貴下の病苦は救はるべし
藥價三圓、五圓、九圓、市內速達 沿線代引二十五錢
特約專賣店 大連市若狹町郵便局角
微笑堂藥房 電話二二一〇番 振替大連二〇一一番

超スピード ねつとぶいう
副作用なき高級新藥
KOKYU NETSUSAMASHI
ヒ トンプク ひな散
SEIZAIHONPO HINA KOEIDO
本舖 岡山日名弘榮堂
各藥店ニアリ

ブランスヰックラヂオ
大連に初めて輸入された高級品
カタログ無料進呈
輸入販賣元 大連伊勢町二七
外山商會 電話八七二二番

大阪商船出帆
門司、神戸（大阪）行 每偶數日午前十時出帆
香港丸 六月六日
うすりい丸 六月八日
亞米利加丸 六月十日
うらる丸 六月十二日
はるびん丸 六月十四日
ばいかる丸 六月十六日
入渠中
上海福州 基隆高雄行 後三時出帆 盛京丸 六月十三日 長沙丸 六月廿七日 福建丸 七月七日
●歐洲行（上海、香港、新嘉坡經由し）船客設備なし ばりい丸 六月三十日
●紐育行（神戸、四日市、横濱經由）船客御斷り 北陸丸 六月十三日
●天津行 武昌丸 六月七日 貴州丸 六月十四日 河南丸 六月廿一日
●今治直行横濱行（客室完備） 河南丸 六月五日 武昌丸 六月十二日 貴州丸 六月十九日 今治不寄港
大阪商船株式會社大連支店 電話四一三七番
御乘船切符發賣所 ツーリスト・ビューロー
大連伊勢町案內所（電五五五四 電七〇三四）
同 沙河口出張所（電九五〇六）
營口案內所（電二三七六）
撫順案內所（電二五四八〇）
奉天案內所（電二九一四〇）
長春案內所（電三三九〇）
哈爾濱案內所（電四七八八〇）
御乘船切符取次所 滿洲旅館協會 大連市伊勢町電三六八二番
專屬荷扱所 大連市山縣通
國際運輸株式會社營業課 電話三一五一番
二ホーム荷扱所 電話四八〇二番
當社左記の場所にて荷物據送引受各地各港行連絡引換證發行致します 奉天、營口、公主嶺、鐵嶺、開原、四平街、長春、吉林、哈爾濱其他

松浦汽船大連出帆
●芝罘行 福壽丸 六月五日
●營口行 松丸 六月六日
●芝罘、威海、仁川行 利通號 六月九日 午後六時
●廣島縣 愛媛縣 命令定期大連神戸内海線 門司宇品尾道今治行 照國丸 六月十五日 午後四時
門司着 六月十六日午前六時
宇品着 六月十九日午前五時
今治尾道着 六月二十日午前五時
宇品着 六月廿一日午後五時
廣島 愛媛 岡山 三縣人に限り二割引致します
滿鐵とは貨物連絡取扱致候
大連市加賀町三〇
松浦汽船株式會社 電話六一一七・六一一八

阿波共同汽船
●芝罘、威海 第十六共同丸 六月五日 後七時
●芝罘、青島、威海行 第廿一共同丸 六月八日 後七時
●芝罘、威海、仁川行 第廿六共同丸 六月七日 後七時
●芝罘行 第十八共同丸 六月六日 後七時
●鎭南浦、仁川行 長山丸 六月十三日
●天津行 長山丸 六月七日
●青島行 第二十六共同丸 六月 日
滿鐵とは貨物連絡取扱致候
大連市山縣通二〇〇番地
阿波國共同汽船會社大連支店 電話六八九一・五〇〇一
乘船切符發賣所（大連伊勢町）ジャパンツーリスト・ビューロー 電五五五四・七〇三四番

北九州商船出帆
●三角長崎佐世保博多行 昭廣丸 六月七日出帆（次航より唐津寄港）
代理店（大連市須磨町）澤山兄弟商會 電話四六八一・五二六五

滿洲事變記念章 發賣中 A 一圓五十錢
滿洲國建國記念章 銀章 1.00 銅章 .50
大連市山縣通七七 金華號本店

日清汽船大連出帆
●青島上海行 嵩山丸 六月十八日 唐山丸 六月廿二日
代理店 大阪商船株式會社大連支店 電話四一三七番
●專屬荷扱所（大連山縣通） 國際運輸株式會社營業課 電話三一五一番

日本郵船出帆
●歐洲行 たかを丸 六月六日（午前九時）敦賀丸 六月十四日（淡路丸行）

近海郵船大連出帆
●横濱行 一等四六圓 三等一七圓 立武丸 六月七日 淡路丸 六月十三日 相模丸 六月廿八日
●名古屋行 竹島丸 六月十日
●長崎、神戸、横濱行 勝浦丸 六月十九日
●天津行 淡路丸 六月六日 勝浦丸 六月十二日
●營口行 宮浦丸 六月廿一日
●基隆高雄行 岩手丸 六月廿四日 神州丸 六月廿二日

朝鮮郵船大連出帆
●青島仁川行 會寧丸 六月十日 午後五時
●朝鮮博多長崎鹿兒島行 錦江丸 六月十三日 午前九時
●營口、群山、仁川行 京城丸 六月八日
朝鮮鐵道各主要驛及本會社寄港地は貨物受證發行
有汽車汽船出帆日時は天候其他の關係に依り變更することも有之候
水路圖誌海圖販賣所
キューナード汽船會社 船客業務代理店
近海郵船株式會社大連代理店
朝鮮郵船株式會社大連代理店
日本郵船株式會社大連出張所
大連市山縣通電話（三七三九番 七八四六番 六七一二番）
專屬客荷取扱所 大連市監部通吾妻橋 丸一商會 電話四二六四・五八八八

島谷汽船大連出帆
●朝鮮北海道行 朝海丸 六月廿二日
寄港地 鎭南浦、仁川、群山、木浦、釜山、浦項、境、宮津、舞鶴、新舞鶴、敦賀、伏木、函館、小樽
●朝鮮北海道樺太行 日本海丸 六月十一日 鮮海丸 七月三日
寄港地 鎭南浦、仁川、釜山、境、舞鶴、敦賀、伏木、新潟、船川、函館、小樽、大泊
島谷汽船株式會社大連出張所 大連市山縣通一五三
代理店 大三商會 電話四七二一・三四八二

大連汽船出帆
●青島上海行 大連丸 六月六日 奉天丸 六月九日 長春丸 六月十二日 午前十一時
●天津行（塘沽止） 青通丸 六月六日 長平丸 六月八日 天潮丸 六月十日
●登州龍口行 龍平丸 六月五日
●名古屋行 東闘丸 月 日
●安東行 天潮丸 六月五日
●阪神行大連 經由營口出帆 長順丸 六月五日
●香港行 福浦丸 六月十二日
大連汽船株式會社 電話代表番號四一八五番
專屬荷扱店（大連敷島町） 永和公司 電話七一七五・七八六八
阪神航路專屬荷扱店（大連須磨町） 澤山兄弟商會 電話四二六五・四六八一

銅版 亞鉛版 圖案
拓大舍工作所
大連西公園町九九 電話三九三二番

鳳凰山の娘々祭 例年にない賑ひ
增發された輕油動車で 善男善女山を埋む

【鳳凰城】既報鳳凰山の娘々祭は一日から三日間共非常な人出で連山關以南、安東以北の各驛より遠くは大連からの遙々內地人の參詣者もあり山麓の臨時停車場には增發の輕油動車が滿員の乘客を運んで來ては移し運んでは移し列車の着く每人浪をうつ登山の道筋から山上はこれ等參詣の日滿善男善女をもつて埋まり廟前の廣場では芝居や手品の見物人で押し合ひへしあひの大雜沓、山麓では滿洲文化協會の催しで間斷なく打揚げられる煙火の中から宣傳ビラと共に豚彩票が落下するのでこれ又非常な人氣を呼び山上、山麓は例年以上の大賑はひを呈し一大歡樂境を現出した、此催しの主人公原口驛長は滿洲文化協會の中濤、奥村兩氏等と共に假停車場附近を右往左往しながら全く大成功でしたと語つてゐたが其大成功の裏に驛長、助役を始め驛員諸氏の努力は一通りでなく、又晝夜出動して警戒の任に當つてゐた守備隊、警察官の勞に對しては一般から大に感謝されてゐる

三角地を廻つて紛糾

【奉天】奉天浪速通りビクトリヤ菓子舖橫步道に面した三角地は僅か三尺にも足らぬ土地ではあるが人口增加で商況が活氣づいて來た今日、この地さへ捨置けず進出を計畫したのが內地から來奉した稻葉町の阿部某で早速ビクトリヤ菓子舖と交涉を纏めて書類を交換したが之を聞いた正門會の連中よい場所を外來者に取られてはといふ處から强硬な抗議をビクトリヤに持ち込んだ、然る處ビクトリヤは外國人經營の悲しさでその主人は阿部に同情し遂に契約をなした、そして工事に掛つたのを見ればコンクリート固めの永久的な小店舖電氣器具販賣店なのでこの土地を中心に三角爭議が續けられてゐると

撫順

日本語を教授

當地支那街千金寨第九小學校では今回前公安局通譯姚世勛氏を新に採用し各學年每月一日宛日本語を敎ふることゝした、尙右は滿洲國政府の命に依るもので追つて縣下各學校とも日語敎授を開始する筈

野犬狩り施行

撫順警察署では六日から十一日迄狂犬病豫防のため管內の野犬驅除を施行するので、この際飼犬は注射票又は畜主の住所氏名を記入した小札を附せられたいと

永安寮の盜難

市內西公園町永安寮では過般來續々として十數回にわたり寮員の金品を盜まれ恐慌を來してゐるので所轄撫順署では目下血眼となつて犯人探索中であるが、寮內四一號古城子電氣機關車運轉手森忠雄（假名）も本年三月初旬寮內五〇號同寮福久某のクローム腕時計及び五號小川某の友人榎田某の現金八圓等を窃取したること判明引き續き同署に於て取調中

兒童慰安映畫

滿鐵主催第四十六回兒童慰安巡映會は七日午後一時から千金校、八日同永安校九日正午から新屯校で開催するがプログラムは左の通り △實寫東京から青森まで △漫畫猫の戯れ △實寫海と空 △喜劇彼女は男だ △敎訓劇美しき愛

排球大會出場

全滿男子排球選手權大會は來る七月三日大連に於て開催の筈であるが當地出場チームは八日開催の全撫順體育ボール大會第一部優勝チームが派遣せらるゝ筈

炭礦會計檢査

會計檢査院檢査官津屋幸右衛門氏一行は六日來撫二日間にわたり炭礦事務所 その他の 會計檢査を行ふと

鮮人金融會調査

朝鮮總督府財務局兒島理財課長外屬官四名は當地に於て三日間に亘り朝鮮人金融會の事務狀況並に鮮人民會の內容を調査した

報德會幹事

報德會總務所幹事花田仲之助氏は八日午後三時五分來撫の筈であるが炭礦事務所主催の下に講演會開催の豫定

開原

青年團早起會

開原青年團の行事の一つである早起會は六月一日より七日迄一週間午前六時に開原神社境內に參集し神社參拜の後保健體操並に美化作業等を勵行しつゝあり

公主嶺

全國總會出席の鄉軍代表

五日奉天に於て開催の全國在鄉軍人總會に出席者は左記の時日に來公農事試驗場その他の見學をなすと

會長鈴木大將は六日第十三列車にて來公同日第十七列車にて出發、代表旅行團第一班四百名は七日第十五列車にて着同日第九百二十五列車（午前八時五十五分）に出發、十日第二班四百名は第十五列車にて着同日第九百二十五列車にて出發すと

來公の學生團一束

公主嶺農事試驗場並に畜產科其他見學のため奉天彌生小學校男女生百二十名は二日第十九列車にて着同日第二十一列車にて出發、吉林小學校生三十五名は三日第十三列車にて着、同日第二十一列車にて出發した

瓦房店

小學校遠足會

瓦房店小學校は二年生以上三百十一名中條校長外受持訓導に連れられて王家藥王廟に參拜、山上で戰爭ゴッコをなし意義ある遠足會であつた

藥王廟祭典大賑ひ

瓦房店管內王家湧泉寺藥王廟の祭典は一日より五日間執行中であるが滿鐵々道部では王家驛より二粁北方に簡易昇降場を特設、臨時列車四回往復運轉をなし賃金は五割引の奉仕・昇降場には三ケ所に天幕を張つて休息所を造り瓦房店から八ツの水桶に水道の水を運んで湯沸二ケ所の設備をなして參拜者の利便を圖り、石井驛長自ら出馬して驛務方八名と共に汗ダクとなつて混雜を整理しつゝあるが、北は大石橋方面、南は普蘭店方面より參拜者激增湧泉寺の山麓は人を以て埋め二日の如きは無慮十萬を越えた、殊に本年は鳳凰劇といふ有名なる女優一行が山麓で支那芝居開演で人氣を呼び、軒を並べた店舖も活氣づいて近年稀な賑はひである

オロツコ代表講演

北樺太オロツコ族プロコビウイチ氏は二日市民倶樂部洋間に於て午後七時より講演、樺太民族論より說き起し土人生活風習の實情を古代、中世、現代に分ちて手に取る如く熱辯を揮ひ 多大の感激を與へた

藤沼氏全快祝ひ

久しく入院加療中だつた大連新聞支局長藤沼長吉氏は此程退院一日午後五時より自宅に主立ちたるもの十數名招待し全快祝宴を張つた

遼陽

赤痢豫防宣傳

遼陽地方事務所衛生係では例年の如く赤痢豫防劑を無料配付中につき希望者は至急消防隊へ申出でられたいと因に該豫防劑は服藥後一ケ月を經ざれば效力發生せず又服用しても何等の反應なく服用後三十分乃至一時間位食事を差控へるだけで至極簡便であると

花田中佐講演

日露役當時花大人と呼んで有名であつた陸軍中佐花田仲之助氏は報德會を組織して精神敎化に盡瘁中であるが、今回滿鐵の招聘に應じ來滿、四日午後七時半から遼陽小學校講堂に於て地方事務所主催遼陽敎化聯盟の後援で講演會が開催された

須田局長招待

須田遼陽郵便局長は四日午後七時から記者團を玉家に招待懇親の宴を催した

社倶婦人會

遼陽社員倶樂部婦人會では四日午後一時半から社員倶樂部日本間に於て役員會開催の上左記事項について相談した

▲日滿婦人懇親會を十九日遼陽小學校で開催し滿洲側縣長夫人于仲漢氏夫人を初め要人夫人連約廿名を招待する事▲在鄉軍人約七百名が九日と十二の兩日來連につき之が接待に斡旋する事

▲神社參拜勵行の件

海城

警察署員慰問

大石橋聯合婦人會代表平尾夫人及岩田夫人は德島社會主事と共に三日午前八時半着列車にて慰問品を携へて來海、直に警察署を訪問の上林所長に面接親く慰問の言葉を述べて退出し城內見物をなして十時二十分發列車にて離海した

七人組の强盜

海城南門外通り玉皇山部落の王小三は二日その息子に嫁を迎へ親戚知己を招いて將來の幸福と光榮さに滿ち松の綠と鶴龜の齡の萬々歲で一と休みの午後七時ごろ各自長銃を持つ公安隊の服裝に似たる七人組强盜が押込み嫁入道具の數々と腕環に耳環の金屬類及び大洋二百三十元を强奪して逃亡した

營口

電話機を盜む

去る二十九日午前九時頃營口縣當內馬家溝子附近の滿鐵營口支線に沿へる電柱に設備しありたる電話機一臺を何者にか盜まれたるを發見屆出に依り大石橋守備隊は當地憲兵隊と協力犯人の搜査に着手したが今に不明である

野犬を驅除

來る五日から十一日まで七日間新市街一圓に亘り野犬驅除を施行せらる筈につき飼養者は牌子をつけるか又は屋內に繫留せられたしと

旅順

時の記念日

來る十日「時の記念日」當日における旅順市の催しに就ては民政署地方係に於て硏究中既報の如く最も意義ある纖骨入高さ二尺の大時計塔建設を主とし宣傳ビラの配布少年團員の時間聽合、正午在旅各船舶及び寺院の汽笛吹奏の他更に午後八時を期し一齊に二秒の點滅を行ひ時刻觀念を深刻ならしめ尙市內各時計商の店頭裝飾及び當日の時計修繕割引デーを行はんとする趣向である

警察司法業績

旅順警察署に於ける五月中の司法業務は警察犯十六件を筆頭に林野保護七件、自動車取締規則違犯三件の他道路、人力車各二件宛、營業取締、自轉車各一件宛、車馬取締違犯者十一件、計四十三件を算し之れが斷罪日本人科料一名、支那人男拘留十六名、科料三十名で尙犯罪方面としては窃盜二六件、詐欺三件、傷害、賭博各二件宛、橫領、贓物故買各一件宛で檢擧數は窃盜七件を殘す他はいづれも檢擧されてゐる

米國製磨粉 ボンアミー ガラス・金物・漆器類

兎耳驚目

◇

全旅順野球大會第四回一中對靈陽の試合は二日午後四時三十五分旅順球場に於て開始、伊藤、村山兩審、試合時間二時餘に亘り十七對十一のスコアーにて靈陽軍大勝した得點メンバー左の如し

回數	一	二	三	四	五	六	七	八	九	計
靈陽	1	1	0	0	1	11	1	2	0	17
一中	0	0	1	0	1	0	6	0	3	11

靈陽		一中	
6	龍山	6	村山
7	柴田	3	村井
2	佐々木	5	柿永
1	佐竹	1	黑澤
5	稻澤	8	橋本
3	原田	2	田代
9	前田	9	有間
8	東條	7	松田
4	水內	4	山本

◇

南滿電氣電鐵課自動車係長野間口正人氏は今回退職某方面に活躍する事となり後任に濱田光三氏が就任三日小山滿電旅順主任案內にて各方面を歷訪挨拶を述べた

おめでた

▲日進町二 島田音松氏長男和郎君十五日出生

▲吉野町一五ノ八 柳澤祐雄氏長女雅子孃二十七日同上

鞍山

小學校父兄會

鞍山小學校では六日より八日まで各學級父兄會を開催し兒童の學習狀態や學校の近況を照會し尾崎專務校醫、並に兼務不破小兒科醫長高、梅原診療醫の衛生講話あり各學級擔任敎師と懇談會を催されるにつき各家庭より是非一人宛出席されたしと

▲六日一年、二年、三年一部、尾崎專務校醫の衛生講話

▲七日三年、四年不破兼務醫講話

▲八日五年、六年、高等科、家政科、高、梅原診療醫の講話

當日は圖畫や書方の小展を催すと

劍道大會鞍中代表

奉天に於て五日開催される全滿中等學校劍道大會に鞍山中學校では四日午後四時七分發列車にて三宅欣吾敎諭引率の下に左の選手必勝を期して元氣よく出發した

△大將西村大丈夫 △副將毛塚陸雄 福塚猷、須田芳德、住吉勇 △補缺岩永保男、三宅美作

鄉軍總會出席者

五日午前九時より奉天に於て開催される全國在鄉軍人會總會に鞍山支部より上田支部長代理として久留島秀三郎、分會長代理奧村四郎、理事代理早澤剛、一般會員三十二名が五日午前六時十分發列車にて出席した

不用品交換會

鞍山時局婦人會では會員各家庭に於て不用なる物品を以て來る二十六日午前九時より實業協會會堂に於て不用品交換會を開催すべく目下幹部に於て斡旋準備中である

熟睡中に窃盜

鞍山北二條町白川組三浦源七氏方に三日午前二時頃家人の熟睡中、事務所應接室南側の窓を破壞して窃盜犯人侵入し現金三十三圓と二十圓金貨入メタル一個、レンコート一着時計一個時價百十餘圓を窃取し逃走した本署では犯人嚴探中である

滿鐵地方課長一行

滿鐵本社地方課長栗屋秀夫、庶務課長下津春五郎、地方土木施設係主任合田德松、社會施設係中根信愛、經理係三堀辰五郎の諸氏は鞍山地方事務所の昭和八年度事業費査定の爲め十一日來鞍し一泊して十二日赴連の筈である

小澤伍長の死を哀悼

鞍山時局委員會の鈴木、石川の兩委員は三日午後二時守備隊を訪問し蛤蜊河の戰鬪に於て名譽の戰死を遂げた小澤伍長に對し哀悼の意を表する處あつた

輪組聯合會へ出席

大連に於ける輪組聯合會出席の爲め鞍山輪組理事阪元藤三郎氏加藤政人氏は三日急行にて赴連した

鐵嶺

初年兵入隊式

鐵嶺守備第五大隊では三日午前十一時二十分より營庭に於て初年兵の入隊式を擧行したるが、四平街開原中隊の百十餘名も列席し田所大隊長は軍人に賜りたる勅諭を捧讀し次いで森守備隊司令官より與へられたる訓辭代讀ありて後恰も慈父が愛兒を諭す如き大隊長としての訓示があつて正午解散した

時の記念日

來る十日の時の記念日行事に就き三日警察署に於て協議の結果當日鐵嶺に於ての宣傳と時の勵行方法を左の如く定めた

一、時報 正午サイレン並に兵器部の汽笛を一齊に吹鳴して正確な時を知らせる

一、講話 各學校に於て先生から生徒に對し時に關する講話を依頼する

一、ビラの撒布 花自動車を運轉して市中隈なく宣傳ビラを撒布

一、ポスター 市內要所にポスターを貼示す

一、家庭訪問 少年團員に正確なる時計を携行せしめて各家庭を訪問正しからざるものを正す

一、夜間消燈 電燈局に依頼して午後九時を期し瞬間的に消燈す

故權太氏の法要

權太親吉氏逝いて早くも一年、四日は其命日に相當ぜるが權太家では三日晚故人生前の近親者數氏を招待し自宅に於て嚴かな佛事法要を執行した

今日の案內（五日）

◇花田中佐の報德講演會 午後一時より滿鐵クラブに於て花大人として知られた陸軍步兵中佐花田仲之助氏の報德講演あり時間嚴守一般多數の來聽を希望すと

疲れをほぐす
妙布
外用
7―12

主治効能
肩腰のコリ　リウマチス
うちみ　神經痛
過勞の痛　乳の痛
胸咽喉の痛　筋肉の痛

定價
二十錢
三十錢
五十錢
一圓

本舖 株式會社 渡邊輝綱藥房
東京市麻布區霞町二十一番地（振替東京四六〇七番）

滿日案內
◎三行一回 金九拾錢
◎被雇度 金六拾錢
◎五行一回 金壹圓五拾錢
◎十行一回 金參圓
◎十五行一回 金四圓五拾錢
◎二十行一回 金六圓
◎姓名在社は一回 金三拾錢增
廣告部電話は 三二六九五 四四九一 番です

雇人
家政 婦入用四十歲以上愛兒家庭を望む商會午後四時より大連市神明町一一八山本迄
見習 看護婦募集履歷書持參本人來談 沙河口黃金町二 梅森醫院電九五一〇
少女 求む十五六歲より十七歲位迄宿舍を給す給二〇 ミスダイレン納涼部電六〇二九
待合 仲居入用二十四五歲より卅二、三歲迄 大山通四〇 愛廣電四六六〇
男女 外交員募集必需品販賣 午後二時迄來談 加賀町 幸亭內電八五四七
外交 員入用 固定給あり 電話九六八七番
女中 十四五歲より二十歲位迄 委細面談 乃木町六の一 石田 電八〇六五
女中 入用十七八歲より四十歲まで田舍出にても可當方實業 眞弓町三 電話二一四五一
女給 募集鞍山行有給本人來談 近江町三番地 カフエー・ウーピー電二二一八八
求人 廿五歲以上卅五歲中等教育有外交の心得有者委細面談聖德街四ノ九七大藏貿易商會
サー ビスガール募集有給十九歲迄電二二二六一

敎授
ピア ノ聲樂出張教授致します 薩摩町四一北野方 御幡みわ子
ミシ ン子供婦人服初步の方可時に出教授致します女 連鎖街大和屋洋服店電三〇六八
習字 速成教授 三河町 池內 電八六七五番
琴古 流 大連二葉町一五 奉天藤浪町一六 尺八指南 名和榮次郎
邦文 タイピスト 短期養成 大連市大山通 小林又七支店
タイ ピスト英文及邦文短期養成速成的英語教授並印書 近江町映樂館橫電四三〇八英學會
邦文 タイピスト養成午前・午後・夜間 山縣通日本タイプライター會社

貸家
貸家 攝津町一五下三、四半、八上三、十ベランダ風呂ベチカ水便完家賃應相談電三九〇九
貸家 楓町一一八番地住宅向暖房完備 濱崎商店電五五一八
貸家 播磨町五五、八、六、六五、四半、二疊風呂附賃四七圓半 電六一一七
貸家 山吹町三二赤十字病院附近疊八、四半、二呂風水便付日當良閑靜賃二四圓電三四五五
貸家 花園町六五、八、六、四半、三、平家一個建水便湯殿床、庭あり賃三〇 電六三四八
貸家 水仙町四四、六、四半、三、平家一個建水便湯殿床、庭あり 賃二三 電六三四八
貸家 初音町サッマ溫泉後上南向日當良八、六、二、本床湯殿付物置賃廿五圓電五六一四
貸家 山城町二、スチーム水便風呂電話等設備完全 家賃底廉 電六四七七
貸家・ 乃木町九番地住宅向賃十八圓 小川洋行 電四八二二
貸家 惠比須町四二の二階上八、六、三、階下六、四半、二 浴場附賃三〇圓 安達
貸事 務所大小各種 山縣通八八南昌洋行電六一一一
貸家 各種 夏家河子海岸波打際一夏中家賃百圓より五十圓迄 電六四七七
貸家 八幡町四一八蘇アパート各種水道瓦斯風呂スチーム設備 電五七三〇
住宅 房付 老虎灘電車終點北入約一丁日當良好室水便溫水燈 電五〇〇九
郊外 風光佳三室住ベランダ溫室付其他完備圖書館有 安居アパート 電二一八八五
貸家 山吹町三二赤十字病院附近疊八、四半、三風呂水便付賃二四圓
貸家 文化率間數七溫水瓦房附外四戶賃七〇圓以下拾圓迄委細電五八二一郊外土地會社
貸家 黑石礁向ふ山滿鐵宿舍隣八疊三、六疊二、浴室附 電話四四一五、信濃町三宅洋行
大勉 强二三階貸事務室賄附一月廿三圓以上室同上 電三六九〇

貸間
貸間 あり賄付家族的に御世話致したし 三河町五 電五七四二
貸室 室料四圓以上各種 食料八圓以上應需 電話六六五〇番 嶺前莊

讓店
讓店 大カフエー大食堂藥市內目拔の場所急讓外にウドンシャ小カフエー 電五五五七

賣買
古本 の御用は 西通千山閣書房へ電四三六二番
和傘 提灯材料卸問屋 大連市岩代町五番地 電話七七一四番 膨脹堂
ミシ ン賣買格安品有ます 常盤橋河島ミシン店電六六八四
塵紙 懷中に家庭向德用の生漉改良の三山島紙 發賣元 拓茂洋行紙店
白帆 高級お化粧紙は此印に限る
天帆 高級紙生漉お使紙は此印に限る
算盤 の御用は 拓茂洋行 電話五四三九番
債券 來月籤債券多數有り四千圓ひろひもの新聞月三錢 大連市西通三五番地大連案內社
商品 券勸業債券賣買並に金融三越商品券五分引買入 西通三五電車通四階大連案內社
刀劍 研白鞘鑑定賣買自家製鞘止打粉油有 大連市磐城町五八南海堂研總所

貸衣裳
貸衣 裳 日陸町 三浦屋
貸衣 裳 日陸町 電話22645番
貸衣 裳 婚禮用 葬儀用 日陸町 さかひや 電五四三七番

不用品賣買
フヨ 品 書畫骨董高價買受 イワキ町 新古齋 電七四三五
不用 品親切本位買受 常陸町渡邊商天電話六八四一番
古着 其他御不用品は他店より特別高價買受けます 日陸町エベスヤ電話二二五九五
古着 古道具高價買入 御一報參上 日陸町 たじまや 電六六〇一番

電話と金融
大口 小口手輕に融通致します 惠比須町三 三丸洋行 電二一四二三
金融 短期低利、小切手手輕に立替 榮町惠比須町電停前 中日洋行 電話六六八六番
小切 手約手割引手輕 最も敏速に 岩代町二二匿名社電三八八三へ
金融 小切手割引郵便貯金通帳拂出高買入若狹町交番一つ西辻北入電六〇二三東陽商會
小口 金融手輕、會社、官公吏員に 舊相生町北隣り角 霧島町一〇八 玉振舍
投賣 知人歸國に付至急電話賣却したし 西通三五電六六六三大連案內社
簡易 保險即時立替前借失効其他御相談に應ず二葉町 六紀ノ國屋質店橫 大洋社電三三六一
電話 金融賣買は何と云つても確實た名義變更せずとも 貸出す 電話五五五七番
恩給 御安く最も永く立替致升 大連市淡路町三番地ノ五 永島電二一六七八
金融 信用貸◆恩給 西通り一七交番裏入り 來記號 電七六九一番

醫院
日野 齒科醫院 信濃町市場正門前（木村屋隣）
鶴見 齒科醫院 西公園町六九 電話八二〇三番

治療
モミ 療治お望みの方は 電話六六八八番へ
淋毒 諸病家傳ハリ灸專門療院 浪速町二〇一番電車停留所西
ホネ ツギ若狹町二三（ミドリ溫泉下車） 山田行正（電三七八九番）

名藥
中風 腦溢血の妙藥順氣湯病前の一服は病後の百服に勝 大連沙河口大正通 三共商會
淋病 猜合藥、特製大博士あり不思議に良く効お試しあれ 大連沙河口大正通八五 三共商會
クサ 及胎毒の特効藥有ます 大連劉家屯根本藥局電七八六二

印刷と寫眞
寫眞 大連寫眞館晝夜撮影男女支那服の準備有 日本橋際 電話三三　番
邦文 タイプライター 印書 應需 大連市大山通り 小林又七支店
實印 の御用命は 吉野町 一萬堂 電話七八五九番

旅館
一圓 トマリ、ベットの設備あり大勉强は名古屋旅館 大連市吉野町六 電六三一一番

下宿
下宿 徹底的値下大連一大勉强二食風呂付金二十圓より 山城町一自修寮 電二一六六九
下宿 閑靜眺望住室內改裝住心地良宿料格安應相談西公園町二〇七 紅葉館電六三九七

食料品
牛乳 バタクリーム 大連牛乳株式會社電四五三七番
牛乳 バタクリーム アイスクリーム 滿洲牧場 電話六一三四番

諸營業
債券 三千五千の幸運も元は一枚の債券より 信濃町市場前志岐ビル 福壽洋行
氷 廉價多少に不拘迅速配達致します、サツマ溫泉前 常盤號 電二一四一三番
餘興 振附衣裳カツラ廣告宣傳變裝假裝造物一切引受 曾我廼家五郎蝶 電話三〇七五番
萬年 筆並修繕專門・大山通遞東ホテル橫入（天金橫） 大連萬年筆病院 電二二〇二二
ピア ノ調律修繕致します 大連福音洋行電三八一二 調律師 大越勇喜

雇人
女給十名募集 御希望の方は每日午後五時迄御來談乞ふ 旅順 キムラ食堂 電話三〇五番

醫院
早川齒科醫院 大連市西通九三常盤橋附近 電話三九七一番 治療朝八時―夜八時迄
淋病 濟生醫院 大連市三河町二 電話七八六七番

家畜
尋犬 セパード種、雄、體格大犬牌四〇四五月三十日行違不明に付御通知の方に謝禮す 獨逸領事館 電話八六三三
犬 ヂステムパー狂犬病豫防注射施行入院賃其他家畜類診療 石井家畜病院 近江町電停前電話二一〇四七番

家政婦
家政婦派遣 家事一切 病人附添 通勤一日九十錢 誠心看護婦會主 產婆 三浦芳子 聖德街一丁目三四六 電話九二六六番

家政婦 一日泊込一圓より 共濟寮 事務所炊事 家事一切 病人付添 即刻派遣 西公園町五七 電三六六三番
家政婦 附添婦 派遣 派遣多忙 會員募集中 大連市乃木町六角堂前 ミツワ附添婦會 電話三九九三番
通勤家政婦 家事一切 病人附添 一日一圓也 乳兒姙婦賃貸にて御預り致します 產婆 安信會 主 淺野靜子 美濃町五五番地電話二一八六六

印刷と寫眞
不二 謄寫版 及謄寫版、美術印刷 大連市榮町二番地榮町ビル 二五（惠比須町停留場前） 大氣堂 電話四二四九番

治療
家傳 お灸 淋病、痔丸、關節、痔、ロイマチス、婦人病、內臓、喘息、卵巢炎、胃腸、センソク、神經痛、脚氣、健康は家家興隆の基本なり 家傳ハリ灸專門療院 大連市浪速町五丁目二百一番 信濃町通浪速町電車停留所
根治請合 無料治療 透過光線療法は電氣療法とは違ふ各國の稱讚する療法で身體に苦痛なく骨肉を透過し殺菌、治癒の二作用を起し如何なる慢性諸病でも治る。特に慢性淋病の如きは藥療其他の療法では容易に根治し難し本療法では淋菌死滅容易に根治す 慢性急性 淋病 淋菌死滅根治請合 急性淋病患者は速く本療法を受けらるれば慢性となる虞れなし 初日眞否實驗の爲め無料 無効のときは料金返還す 大連市大山通二の四二（林洋行橫入丸越菓屋隣） 滿生堂透過光線科本院主 ジ・ビ・エ・ル 荒川 泰
神經痛、胃腸、中風、ローマチス、婦人病、腰痛 淋病、脚氣 お灸、はり、アンマ 博多堂 ムラタ療院 大連市吉野町七六 電三九二七番

名藥
醫學士福原正義先生創製 强力治淋新藥 トリゴノピン Torigonobin 得利格諾賓 藥價（三十球壹圓五拾錢）（六十球參圓） 發賣元 日本橋藥局 大連市信濃町四四 電話八三六二 振替大連四四九七

運送

雜件
引越荷物運搬 滿トラ 貨物自動車 電四九一六番
魚釣道具一式 沖釣糸は極丁寧に張て仕上たる者本年は一切低廉にて御願致します 海老屋釣具店
家族會又は御催し者等には特に御相談に應じますキス釣船本年は澤山御座ります御用命を御願致すます 夏家河子ササナミ 申込所大連市伊勢町海老屋釣具店 電話二一六八〇番
蓄音機の修繕は專門の ヤナギヤへ 電話七九〇三番に
吉川式 洋食竈ストーブ 冷藏庫 漆板 風呂釜 巡罐 式製 銅鐵、鉄力、鍍物細工 御注文に應ず 製造販賣 大連市信濃町一二四 吉川商店
御一報次第參上致します 建築並小修繕請負 カナアミは多少に拘らず格安に調製致します 改工舍 大連市壹岐町三丁目六九 電話呼出 二二五一三番

觀相 周易 運命鑑定 連鎖街滿電バス停留所前 大連美容院內 見料金一圓 應通信鑑定 日龍
白 赤 毛染 男女共 五十錢 和洋結髮 着附美顏術 連鎖街滿電バス停留所前 大連美容院
惡性感冒流行 油斷大敵倒れぬ先きに 四ツ目印 にんにく葡萄酒を 常に召せ萬病擊滅、胃腸病、貧血、冷症、腰病、神經痛、婦人病に效果偉大 發賣元 大連市山縣通 鈴木商會 電話五八四九番 著名藥店食料品店にあり
質 寫眞機 レンズ 小型活動寫眞機 交流ラヂオ ミシン機蓄音機 絕對的多額貸出 一般質物何でも特別勉强 大山通宅の店裏小路 萬壽屋質店 電話八四九八番 マスヤ
何んと云ふても 餅は 新進の 明治軒へ 磐城町六十七 電三四四九
三根眼科醫院 電話六四一〇番

天津絨氈
優美
壯重
溫雅
高尚
高級
MERCERIZED
大連 品川洋行 電6450

齒磨スモカ
タバコのみの
女のタバコに
物言ひ付けて
も　スモカを
用ゆーて　物
言ひ取り消し
煙草 化粧品 藥店 にあり
495

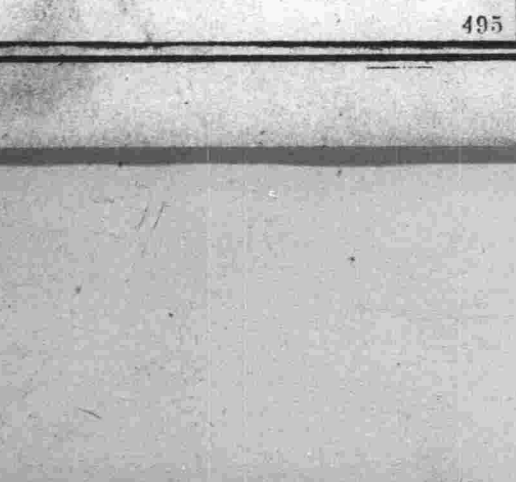

御園のつぼみ

白粉下

美人の上にも美人になる秘訣

白粉が實によくつき汗や脂肪にも剝げたり片寄つたり致しません

○

いつも化粧箱に一個を御用意になることが美しい上にも美しくなる最上の秘訣です

二〇錢・三五錢・四〇錢
一五錢（新容器入）

御料御園白粉本舖 伊東胡蝶園

E.3

新型眼鏡 フルビユー オシトン クリンクス

眼科 處方眼鏡 責任調製

水晶堂眼鏡店

大連イワキ町大日活前角・電話六〇四三番

泌尿器科 皮膚梅毒 專門

阪本醫院

西廣場滿銀横 電話四三二五番

北京料理

登瀛閣

電話八七一〇番

高級銘酒

金桂月

京都伏見 島本釀造

京都島本釀造清酒にして開設以來最高金牌を受けること實に五十有餘回の多き光榮は如何に金桂月が其の品質の抜群なるかを證明するに足るものなり

滿洲總代理店 **內藤商店**

大連市西通九番地 電フミクミ 二二三九三番

特賣期間 七年四月十日ヨリ六月三十日マデ

景品 一万円

一等 山葉ピアノ

國産パイプオルガン創製記念、

附景品

山葉オルガン特賣

（詳細規定進呈）

濱松 日本樂器製造株式會社

大連・奉天 山葉洋行

耳鼻咽喉科醫院

ドクトルメヂチーネ **井波醇吉**

大連沙河口黄金町一〇五・ 電話〇一二四番・

內科・小兒科・婦人科

荒井醫院

女醫 荒井[illegible]子

敷島町五（停留所前） 電話六〇六六番

イカリソース

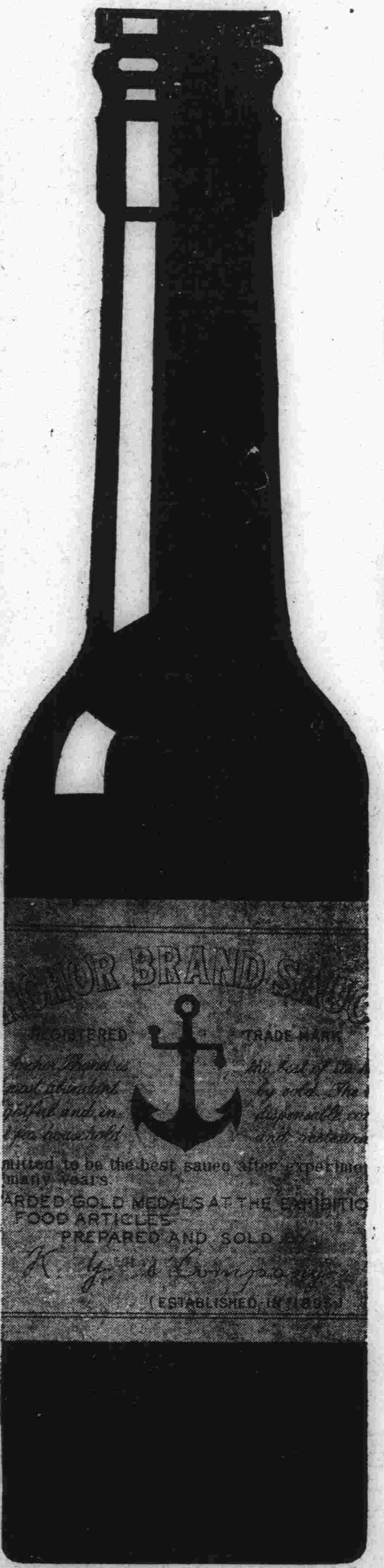
ANCHOR BRAND SAUCE
REGISTERED
TRADE MARK
mitted to be the best sauce after experience
many years
ARDED GOLD MEDALS AT THE EXHIBITION
FOOD ARTICLES
PREPARED AND SOLD BY
(ESTABLISHED IN 1898)

原料は
野菜と果實

味ひのよいこと
香りのよいこと
キヽのよいこと

東洋一

螢狩招待付大特売

御愛用家様御優待!!
內地の初夏情緒豊なる
螢狩御招待!!

大連市內外の食料品店、百貨店其他で**イカリソース**二合瓶一本御買上げになれば螢狩が無料で參加出來ます

イカリソースを御求めになりましたら販賣店で參加券を御渡し致しますから當日御持參になれば無料で御入場が出來ます

その上二重の大奉仕として一人殘らず御入場の際大福引券進呈好機逸する勿れ！即刻御求め下さい

◎見よ素晴らしい
大景品

- 一、茶棚
- 一、鏡臺
- 一、麻夏座蒲團（五帖）
- 一、金側腕巻時計
- 一、朱子張洋傘
- 一、相丸莨盆
- 一、罐詰
- 一、高級タオル

六月十五日迄
御買上品に限る

御招待日 六月中旬

場所 六月初旬本紙上ニ發表ス

景品は會場ですぐ御渡し致しますから御家庭への立派な御土産となります。御不審の點は販賣店に御照會下さい。

優良國産品
宮田の自轉車

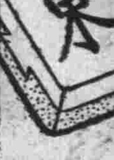

麻雀必勝法公開 千五番

執政の使書を携へ 六少女の訪日
朗かに出發の日を待つ

滿洲國から日本へ派遣せらるゝ花の少女使節は昨報の通り津田壽美（奉天）和泉美幸（長春）金君姫（安東）兪福順（奉天）楊雲（長春）雷靜淑（奉天）の六孃が推されたがこれ等可憐な少女使節の一行は近く滿洲國の承認を受けた上執政のメッセージ（日本の少女に送る）及びパンフレット（大滿洲國の少女より）並に國旗、繪はがき、ポスターなどを持つて東京、大阪、京都の三大都市を訪問し放送、講演をなし、日滿親善の實をあぐることになつてゐる

いづれも運動家
奉天から推薦された三少女

日滿交驩の少女使節に推薦された加茂小學校六年生津田壽美子（一二）さんは加茂校秘藏生徒の代表者で一年生から級長をつとめ、學業以外に競技部の主將、音樂、舞踊を巧にし白虹舞踊會の少女スターである、お父さんの津田秀夫氏は朝鮮銀行支店に勤務し、二女壽美子さんは家庭でもまた中心の花形である推薦の報を以て加茂校に壽美子さんを訪へば、恥しさうに先生達のお芽出たうを浴びてゐたが、受持の佐藤先生は代つて語る

入學以來、成績もよく級友間の人氣を集めてゐる我校の至寶の生徒です、勉強と共に運動もなかなかよくやり、競技部では主將として活躍してゐます、愈々決定して派遣されるやうに祈つてゐます

代表の一人雷靜淑（一三）さんは奉天公學堂の高級科一年生、丸々と肥つた顔、運動好きらしい快活さを現して訪問の記者を迎へたが、極めて朗かな氣分でニコニコとしてゐた、雷樂峰氏の三女で二人の姉さんと仲よく笑ひながら寫眞には入つた、交驩代表の一人、奉天普通學校五年生の兪福順（一四）さんは入學以來、級の偉才として先生初め校中の人望を集め、運動もまた一年生より他校をリードする選手である、小西邊門外の宅に兪さんを訪へば運動で鍛へた元氣な顔に嬉しさうにニコニコと笑つてゐたが、奉天に六年も住み土地の賣買業をしてゐるお父さんの兪鎭球氏は語る

全く名譽のことです、大勢の中から選れて內地に派遣され、滿洲國執政のメッセージをお傳へすることは子供である福順よりも私の方が嬉しい位です【奉天電話】

美しく明るい
和泉さんと楊雲さん

この滿洲國を代表する少女使節に選ばれた和泉美幸さんのお內である羽衣町二丁目を訪れれば、お父さんの藤治氏は嬉しさうに語る

今度の大役を果して盡し得るかどうか心配です、殊にまだ子供のことですから、何分皆さまの御援助をお願するのみです、兄弟は三人で別に喧嘩はせず至つて仲がよく殊に皆明るい性質です、美幸はどちらかといへばおてんばの方かも知れませんよ

側で恥しさうに控へてゐた美幸さんは突然「まあいやなお父さん」と口を切つた、記者が今度の人選につき、特別何か勉強か唱歌でも上手なのですかと質問すれば「私別に」と答へて

私はいつも授業がすんだら學習室でその日の復習をするのです私の擔任の今村先生が、ある日よく勉強しますねと私をほめて下さいました、そして今度の滿洲使節のお話をされて私に行きませんかといはれましたのですわたくし學課は何でも好です、殊にこゝ（長春）に居て滿洲の方と話をする場合が多いので支那語を勉強してゐます

美幸さんは非常に明るく明瞭に話をされる、これなら立派に講演も放送も出來ると思はれる、次に大和通りの楊雲さんの宅を訪れる、お父さんの楊福山氏はこれまたニコニコとして應待する、そして娘の楊雲さんを「この子は、この子は」と仲々のいつくしみ方で、美しい親子の情をうかがはれた、楊雲さんは流暢な日本語で

日本は非常に美しい所と本や先生から聞き、早く日本を訪問したいと思つてゐます、そして日本の娘さんと仲よく手を取りあつて遊びたいと思つて居ります

と語つた、而して少女使節の出發は種々の用意のため今月中旬ごろになる模樣である【長春電話】

寢耳に水
然し快く承諾
=金家の喜び=

滿洲國少女の代表として日本に派遣される少女使節六名のうち、その一人として滿鐵から推薦された安東普通學校五年生金君姫（一二）さんは朝鮮人會長として在滿同胞のため身命を賭して活躍してゐる金虎贊氏の二女である、推薦の報を齎し三番通五丁目安東貿易株式會社（安取仲買店）に金虎贊氏を訪へば

そんなことがありますか、私はまだ何事も聞いてゐません、全く初耳です

と寢耳に水の驚きやうである、そこへ普通學校から電話で、實は相談なしで申達したが滿鐵から推薦されることになつたから承諾されたいと申込あり、金氏は「滿洲國と日本との親善提携に幾分なりとも御奉公出來得るなら喜んで御用にたてます。光榮の至りです」といふ、例の金君姫さんははにかんで多く語らず「好きな學科は體操です」との答へだつたが國語にも堪能で優等生の一人、それに大の親孝行者で心やさしく姿容も美しい模範的な乙女である、今回の使命についてはまだ何事も聞いてゐないので語るべき何ものも有たないといふ、學校當局はお話する自由を有たぬとて堅く口を閉じてゐる【安東電話】

大西洋横斷 再擧の途に上る
濃霧で引返した八氏

【ニューヨーク三日發】五月二十七日大西洋横斷飛行の途につき濃霧のため途中から引返したニユーヂア州出身の飛行家スタンレーハウズムー氏は三日午前九時四十六分ニユーヨーク發パリーに向ひ再擧の途に上つた

目差すはワルソー

【ニューヨーク三日發】ノウズナー氏はポーランドのワルソー迄無着陸を目差して居るがガソリンが缺乏するか若しくは機の調子が惡ければロンドンかパリに着陸するものと見られる

內臺連絡飛行 往復航とも順調
逆風を衝き沖繩着

【大村四日發】臺灣飛行の途今朝大村飛行場を出發した大村機三機は午前九時十分早くも沖繩着の報告あり復航の佐世保隊の飛行艇三機は逆風なるも好天に惠まれ午前十一時五十分沖繩着の報告あり今夕原隊に歸着の筈

夏ばこゝから

夏帽と洗濯屋が、どちらが夏に走り出るかは鷄と卵の問題以上に馬鹿々々しい愚題だ、安物の均一ストロウが漸く街頭にデビウし初めたけふこの頃、早くも浪速町に「化學應用即席帽子洗濯」が現れるなんて、確に順序じやない、過マンガンサン加里と蓚酸の瓶が僅かに二本、「化學」を表徵してゐるのはチトおかしいが「大枚五錢也」で新らしくなつた去年帽がシーズンのトップを切つて堂々と乘り出す姿は一寸愉快じやないか（三日浪速町奥町の角でうつす）

眞夏は近づく 海へ、海へ
海水浴＝花火大會＝バス增發＝海上ホテル等々
設備をいそぐ滿電

水戀しい猛夏がやがて訪れやうとしてゐる矢先、滿電では一年中の書入時はこの時とばかり早くも夏の海岸への乘客吸引策につき萬遺算なき對策を講じつゝあるが、今年の夏は昨年の靜ケ浦一點張を廢して、靜ケ浦の外老虎灘、傅家庄、星ケ浦臨海浴場、小平島の各所と總花的に銷夏設備を計畫し五千圓の豫算で諸設備を行ひ大々的に海へ海へと市民の誘引を行ふことゝなつた

◇

即ち靜ケ浦は昨年のやうな設備の上に更にベビー、カーその他遊覽機關を增設し、老虎灘には無料休憩所、瀑布等を、傅家庄臨海浴場、小平島にはそれぞれ脱衣場の新設の外諸々の準備を整へ更に花火大會、潮干狩等の催物を臨時行ふ等大々的サービスを計畫し、一方靜ケ浦老虎灘間、桃源臺、傅家庄間、常盤橋星ケ浦間、大正廣場臨海浴場間黑石礁小平島間には七月十日から八月一杯まで平日は二十分乃至三十分おきにバスを運轉し、日曜には更にバスを增發する外電車も亦日曜には常盤橋、星ケ浦間の直通運轉を行ひ乘客の便宜を圖ることゝなつた

◇

また旅順でも昨年通り黃金臺までバスを延長增發して旅順市民を吸引することになつたが、既報の靜ケ浦に於ける海上ホテル計畫はその後着々準備は進捗してゐるが何分にも滿電としては始めての試みでありいろいろな事情により愼重な態度を持してゐるが或は滿電が表面に立たないで他で之を主催し後援の形となるやも知れず、今なほ研究中である

○○暗殺計畫は
ルンペン三青年の與太
將來を戒めて釋放

赤色テロとなつて○○の○○を暗殺するのだ……と物凄い科白を殘して故鄕兵庫縣を出奔、青島經由大連より入滿した三人連れがあるから警戒たのむと、姬路憲兵隊より手配を受けた大連憲兵分隊ではテロ横行の折柄由々しき一大事と極秘裡に搜査を續けてゐたが、去る五月十一日市內惠比須町無料宿泊所智光院を臨檢せる所、短刀を所持した擧動不審の二青年を發見、てつきりこれと目星をつけて直に分隊に連行嚴重取調べを行つた處、遂に包み切れず一切を自白した、これによれば右兩名は原籍兵庫縣神戸市古湊通り三島田杉松（二〇）こと北野休次（二〇）及び原籍兵庫縣加古郡荒井村荒井長谷川萬吉こと福田繁治（二〇）の兩名で、事變後の滿洲に於て一旗揚げて、天晴れ一世の成金とならう、若しこれに失敗したなれば奥地深く入つて全滿蒙を震駭せしめる大馬賊となり一代の風雲兒と謳はれやう等と飛んでもない料簡を起し、福田と同村の長谷川米一こと大西清一（二一）をかたらひ同志となし、まさか馬賊になるのだとも云へぬので前記の如く「赤色テロとなつて○○の○○を暗殺す」るため滿洲に行くのだ等と云ひふらし、去る四月六日現金三百二十圓を所持して秦山丸に乘船門司より青島に亘り、更に大連丸で四月十一日大連へ上陸、同夜直に奉天へと向つたが何がさて鄕里で考へてゐたやうに滿洲には金の成る木もなければ又奥地に入るのも命がけだと云ふのにおぢけ立ち奉天撫順等を職を求めて歩き廻る內、大西と離れ〲となり、所持金も無くなりやむなく北野、福田兩名が大連に舞ひもどり、前記智光院に宿泊した處をかれて手配中の憲兵隊員に捕はれたもので所持の短刀は滿洲の治安が未だ治つてゐないと聞いて護身用として持つて來たものと判明、結局新聞そのたの宣傳に乘り滿洲熱に浮かされて渡滿したルンペンとわかつたので憲兵隊では今後をいましめ短刀を沒收して一日身柄を釋放したが尚大西の行方に

効果的に暮れた 虫齒豫防デー
大童の齒の先生達

むし齒に因んだ六月四日、第二回齲齒豫防デーは關東州齒科醫師會を中心に大旅順市を始め州內各所に口腔衛生、虫齒豫防の宣傳に大童である、ポスター五百枚、パンフレット一萬部を大旅順市を始め州內各小中學校に配布すると共に辻々で二萬枚のビラをバラ撒き可愛い園兒や小學生の胸には虫齒豫防のマークが嬉しさうである、「起きて磨いて寢いて磨いて起きて」標語入りの赤い手旗が美しく躍く、日の出俱樂部や松林、常盤その他小學校の齒牙健康相談所は朝の九時から四時迄よいお母さん方が幼兒の保健の相談に押しかける、三越三階の口腔衛生展も小中學生や女學生又は子連れの御婦人連で賑やかな事だ、ブラシの使ひ方や虫齒の豫防を今更のやうに知る人も多い、ちよいと自分の顔を押へる人たちも見受けられた、その他各學校では目下齒科醫師が大童になつて虫齒の診療、夜は電波に乘つて各家庭へラヂオ放送に豫防の宣傳——賑やかに白く保健衛生としての虫齒豫防に大いに力瘤を入れて徹底させる處があつた

旅順のムシ齒豫防デー

四日のムシ齒豫防デーには關東州齒科醫師會旅順班では關東廳學務課後援の下に午後一時から三時迄旅順新市街は千歳クラブ、舊市街は午後七時から九時迄第一小學校に於て講演と映畫の夕べを開催する尚本年は第一小學校兒童男子三二名、女子二五名、第二小學校男女兒童六四名の齒科優良兒に對し第一小學へ一三名、第二小學校へ一〇名の最優良者へ賞品を授與した

市民運動會
出場選手は市役所へ

來る五日大連運動場に於て擧行する大連市役所主催本社後援の第六回市民運動會に出場する選手に對してはそれぞれ參加證を送付したが四日午前中に市役所總務課に出頭參加證引換への上胸番號を受取られたしと

林中好の匪團
五臺子に出現

三日午後五時ごろ公主嶺東南方五邦里の懷德縣、伊通縣の境、五臺子附近に林中好の率ゆる約五、六百の匪賊現れ掠奪中との情報に接して長春駐屯の獨立守備風間大尉以下九十名は同七時四十五分發貨物列車で公主嶺に向つたが公主嶺の部隊と合してこれが討伐に向ふ筈而して右匪賊團の參謀には張學良部下の現役將校が當つてゐると【長春電話】

安東滿俱對大連滿俱戰
時日　五日午後二時
球場　滿俱球場
（會費　內野四十錢、外野二十錢）
主催　滿俱後援會
後援　滿洲日報社

實滿戰豫想投票用紙
何回で實滿いづれが勝つか
住所
氏名

羽根フトン専門
勝山洋行
連鎖街
電二三二八番

電信電話切斷

【チチハル三日發】平松〇〇部に擊破された兵匪李海靑軍はチチハルハルビン間の各地にくもの子を散らすやうに四分五裂し隨所に小部隊で掠奪し居るが昨夜滿溝附近に於て鐵道線路電信電話を切斷したので交通杜絶し僅に洮昂線の便宜取扱ひに依り南滿と通信出來るのみである

遼海丸歸連の途に着く

二日午前林警務局長以下各係官が乘船して貔子窩、長山島方面の我克檢索、警官慰問に赴いた大連水上署遼海丸は出航以來濃霧に惱まされ續けたが無事豫定のコースを終つて四日午後五時過ぎ大連港に歸着する旨水上署へ入電があつた

滿洲リレー大會擧行
撫順體育協會主催

撫順體育協會主催の第三回滿洲リレー大會は來る六月二十六日正午より撫順永安臺競技場に於て擧行するが競技規定左の如し

▲競技種目

●●●團體對抗競技　四百米繼走、八百米繼走、千六百米繼走、千六百米混成繼走（二百米、四百米、八百米、二百米）千米瑞典式繼走（百米、二百米、三百米、四百米）三千米團體競走、走巾跳砲丸投

●●●一般競技　百米、高障礙、女子六十米、棒高跳、圓盤投、撫順小學校四百米繼走、女子四百米繼走

▲チームの制限

第一部第二部に分けて競技を行ふ

第一部大連アスレチック俱樂部旅順體育協會（旅順工大を含む）奉天體育協會（醫大教專を含む）撫順體育協會

第二部　その他の地方團體

▲競技出場制限

團體競技にありては一種目につき二團體より五名以內繼走にありては一組以內出場のこと但し一人の出場種目數には制限なし

▲採點方法

一等四點　二等三點　三等二點　四等一點

▲參加申込方法

出場競技種目氏名年齡住所職業等を明記し所屬團體に於て取り纏め來る六月十日までに撫順滿鐵炭礦庶務課內撫順體育協會宛申込みのこと

▲旅費及び宿泊費は一切參加團體各自の負擔とす

夏向
レースンカーテン
窓ホロ日覆
其他裝飾家具一式
淡路町（舊滿日前横）
山本商店
電話四二六三番

オリムピック派遣費
豫定額だけ集まらず

【東京四日發】晴のオリムピック大會も二月に迫り我が選手も二十三、三十兩日夫々横濱出發の龍田丸、太洋丸にて壯途に上る事となつたが派遣費を繰り行悩みの狀態に在る、長くも一萬圓の御下賜を拜したのを始め夫々寄附があつたが十八萬圓に止まり國庫補助十萬圓を加ふるも豫定の派遣費四十萬圓には圓價の下落の今日半額と云

選手追加運動
漸く表面化す

【東京四日發】オリムピック大會派遣陸上選手三十五名は過般決定發表されたが十種競技の齋、中障礙の福井陸口三千米障礙の田中、マラソンの高橋等優秀選手が豫選の成績の結果選に洩れたことは日本チームの實勢力發揮に遺憾の點があるといふので選手追加運動が表面化して來た

福田大將葬儀
青山齋場で

【東京四日發】福田大將の葬儀は四日午後零時三十分河合大將葬儀委員長となり芝承教寺住職加藤日玅師の讀經裡に青山齋場に擧行された

倉庫破り
逮捕さる

去る二日未明奉天郵便局の倉庫破り犯人は信濃町阿片煙館に潛伏中を四日奉天署にて逮捕した【奉天電話】

日曜日の催し

▲本派本願寺關東別院　五日午後二時から日曜講話、演題は如實の行（福原布教使）否定か肯定か（岩本輪番助勤）

安樂椅子

大連民政署衛生係の角田氏は明治四十三年ごろ宮島博士に隨伴してマラリア菌の種類研究にボルネオに赴いたが、その時最も惡性のマラリアに感染した

……◇……

このマラリアは奇妙なことには全然發熱を見ないが、曇つた日など鬱陶しい天氣になると、頭がたまらぬほど重くるしいといふのが唯一の自覺症ださうな、角田氏は隨分と、名の知れた醫師に診察してもらつたが、いづれも持て餘し氣味で適確な治療法が見當らなかつた

……◇……

ところが最近、聖愛病院分院長の土井博士にかゝり、スペルーターからとつた血精注射をしてもらつたらスッカリ治つたといつて喜んでゐる、角田氏の話によるとこの注射をすると四十度位の高熱が一週間位續き、マラリア菌、黴菌、結核菌を初め何でもござれ、熱で殺して排泄してしまうんださうな

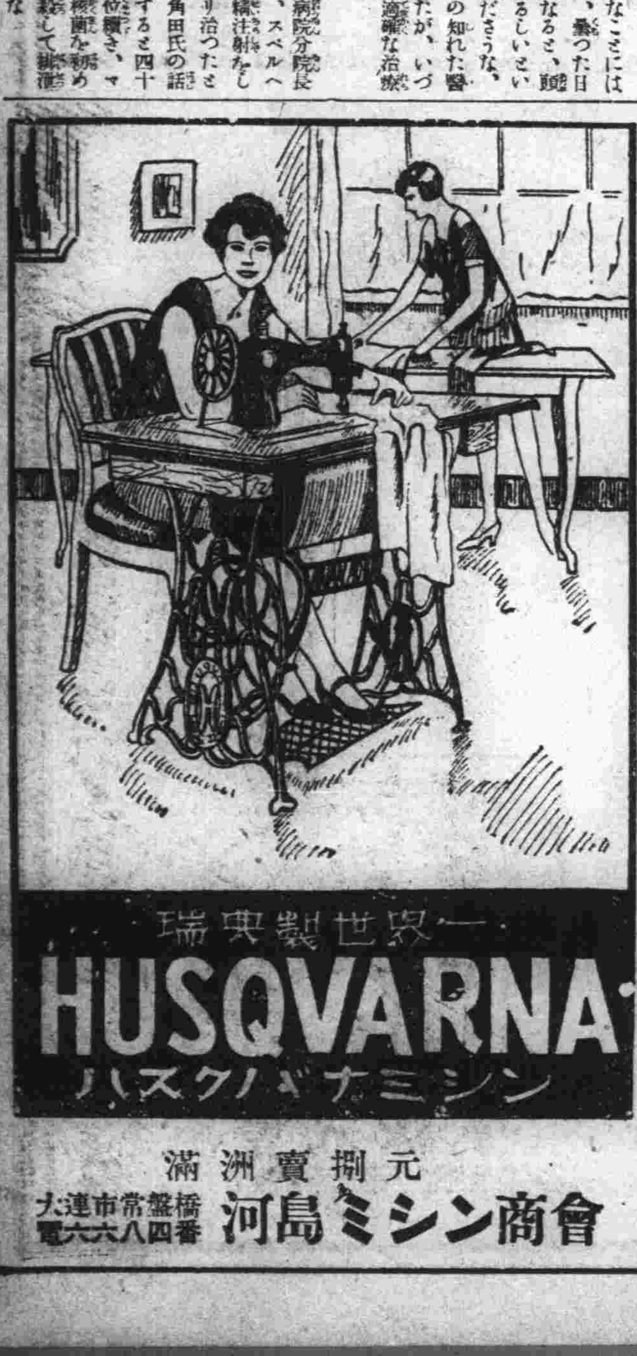

滿洲賣捌元
河島ミシン商會
大連市常盤橋 電六六八四番

靴は既製靴にきまつた
大塚の白靴
防水リンネル製　四圓より
白キット製、白セーム製　六圓半
大連市浪速町三丁目

お買物は此好期に！
安く賣る營口近江洋行が更に突飛な廉賣を始めました
店舖改築の爲在庫品大處分
全商品二割引
外特價品澤山
愈々本日限り
大連市浪速町三丁目大連百貨店隣（電話六六七三番）
營口近江洋行

夏家河子
貸間貸テント
東海岸靜閑なる地石造建　十二室
各室十疊炊事場押入れ籐椅子二、机一付
一室　一夏期　六十五圓
テント　籐寢臺四個付　二十五圓
大連市山縣通　多久島
電話七四二二三番

大連
ぢ專門醫院
いぼぢ　きれぢ　だつこう
かゆいぢ　出血ぢ　ぢろう
入院隨意
春日町四五
電七四七五番

就職確實
英學會
滿洲政府雇傭タイピスト短期養成所
卒業後就職周旋（保證付完備）
近江町二〇（西廣場）映畫館裏
電四三〇八

清酒澤龜
新荷着
甘鹽鱒　櫻花漬　なめこ　燒海苔　大勝餅
涼しい！ゼリーの素
榮養酒若菜　茶漬の友　滋養肉エキス　果物用粉砂糖
日本各地名產、珍物、世界各國酒類、食料品
大山通
宅の店
電話代表五一九九
澤龜

貸家
滿鐵前小學校裏二番と三八番新築
小住宅二二圓　電話七五一七　勝間

ミシン洋裁夜教授
女學校洋裁科
材料豐富紳士服迄無料貸與學則呈
東京本郷竹町
御茶の水美容

クロードネオン
無限の耐久力と變色せざる光輝
一呎二圓—二圓七十錢
代理店　大同電機商會
大連市伊勢町一一六
電話三四一四番

皮革ボックス
各種色革クローム底革
靴革鞄及各種染革　毛皮委託賣買
大連北崗子二番地　電五五八二
合資會社　豐田洋行　皮革部

曙の鐘（305）

倉田潮

河野想多畫

闖入（十一）

赤猪の本通りを通りぬけて、五丁も行つた畑の中の一軒家――二階建の安普請のしもたやの前まで來た時、平津は自動車をとめて、

「これが此の男の家だから、こゝへおろして直ぐ醫者を迎へにやることにしよう」

と芳川を抱いたまゝ車をおりた。自動車の運轉手は先に貰つてある多分な賃銀の禮を繰り返して、元來た道に戻つて行つた。

平津は案內もなく玄關の格子戸をあけて、手荒く芳川を引きずりあげた。家の中から四十恰好の妻君らしい女が出て來て、氣絶した芳川を家につれこんだ男のあるのに驚いたが、すると、平津は初めてその女に挨拶してから、

「今そこで友達が急に打つ倒れたので、鳥渡部屋をかして貰ひ度い」と云つた。「わしは平津五三郎です」

「まあ、平津さんですか、お見それ申してすみませんでした」

と女房が驚くのを輕くあしらつて、芳川を二階にすりあげた。こゝの家の主人は今では芝浦の運輸會社に出てゐるが、平津とは故郷が同じで、これまで絶えず交通をしてゐた古い友達だつた。死んだ女房の時代には二度もこゝへ來たことがあるし、今度の二度目の女房とは主人同樣故郷が同じなのである。

女房は平津の恐ろしい過去を知つてゐるので、今日來たのも何うせ良いことではあるまいと思つたが、しかし主人の大切の友達なので茶を入れて持つて行つたついでに

「醫者を招びませうか」

と訊いて見ると、

「なあに、それには及びませんよ。安靜にしてゐれば直治りますから暫くこゝへ來ないで下さい」

と答へた。平津は二階で何をしたとて階下の女房は脅えてゐるばかりで止めにも出て來はしないと初めからのんでかゝつてゐた。同時に主人のゐない家にあがりこんで荒療治をしたにしろ、その家に迷惑がかゝる譯がないと繰返して考へた。そして、今日こそはこの芳川に必ず事の眞相を自白させねば置くまいと決心した。茶を飲み終ると平津は疊の上にのけぞつた芳川の襟をつかんで引き起して、

「芳川、起きろ」

と鋭く云つた。が、返事がない平津は嘲笑つて、

「しらばくれるとかうだぞ」と握りかためた拳骨でえぐるやうに咽喉を押しながら、「疾うに正氣に返つてゐるのにまだ死んだ眞似をして、時期を見て逃げやうとでも云ふのか」

芳川は苦るしげに顔をしかめたが、なほ返事をしなかつた。

「まだ返事をせんな、では、かうしてくれる」

握りかためた拳骨で平津は一つ芳川の耳の上を毆りつけた、と、芳川はその烈しい痛さに顔をしかめたが、急に猛然と平津の手を拂ひのけて、

「人殺し」

と、叫んだ。平津は前から豫期してゐたので、逃げようとする芳川の手をねぢあげると、

「叫ぶなら叫べ」

と骨をごきごきと云はせながら、痛さに身を屈めた芳川の上に馬乗りになつた。

「何んなに叫んでもこゝは野中の一軒家だ。警察でもまさかこの平津がぐるつと廻つて、本署の裏に來てゐるとは氣がつくまい。もう惡運がつきたと觀念して、地下室のいきさつを細かに打ちあけろ。貴樣が告白すれば事件のかたは一時についてしまふのだ。が、もし俺の命令をきゝいれねば、この場で貴樣の細頸をねぢ切つてしまふからさう思へ」

芳川は叫ぶのをやめてゐたが、これを聞くと苦痛に顔の筋肉を顫はせながら、

「あゝ、今度こそ絶體絶命だ。打ちあけます、總てのことを洗ひざらひ告白します」

と泣き聲で云つた。

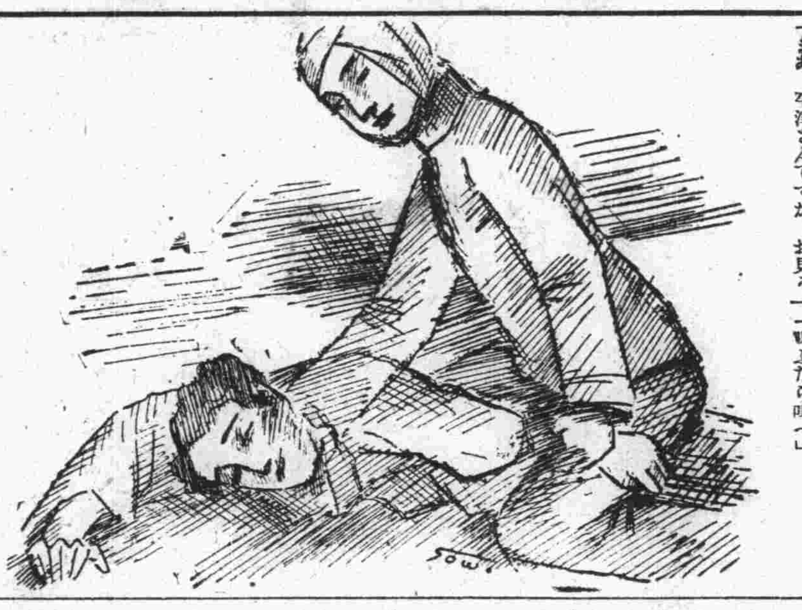

第三回 滿日特選碁戰

四段 向井一男

先番三段 増淵辰子

一 二 三 四 五 六 七 八 九 十 十一 十二 十三 十四 十五 十六 十七 十八

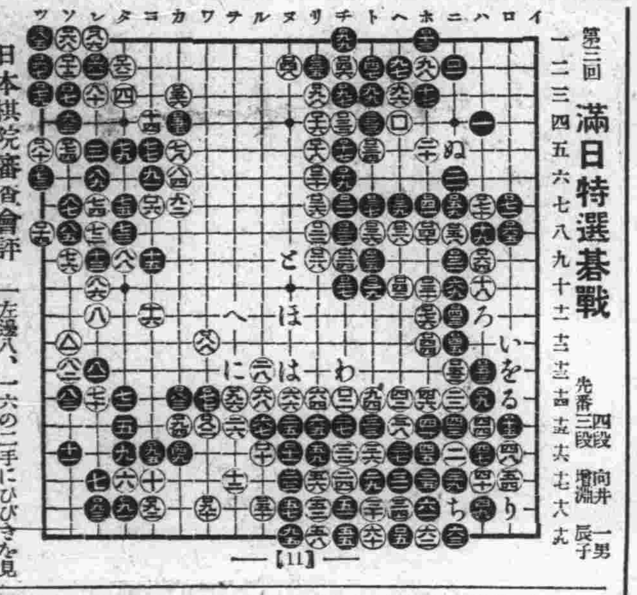
イ ロ ハ ニ ホ ヘ ト チ リ ヌ ル ヲ ワ カ ヨ タ レ ソ ツ
い ろ は に ほ へ と ち り ぬ る を わ
【一一】

日本棋院審査會評

黒五は趣向によれ共、六の小目に據つて差支へ無い、黒十九のつめは此局勢にありては一四三の肩より打ち、白六九黒一七六白(い)黒一三〇と曲つて打つところである、亦白(い)と斜走せず(ろ)と打てば一五二と飛で、何れも白から左邊八、一六の二手にひびきを見ることとなる、白二二となつては聊か白に望みのある棋となつた。黒二七は(は)に飛び白(に)(ほ)(へ)(と)と應酬して機を待つべきところである 白三六にては先づ三九に打ち黒一の時三六と切る手順である、其時黒三七白三八黒(ち)白四九黒五一白五二黒五五白五六黒一〇五に二目を捉り白五七黒六三と活きる時、白四二に立つこととなるされば白の形勢大いに優る白六二はため劫と思ひ違ひしたるに因る此手は先づ六四に覗き黒粘と交換の後、六三に置かればならぬ、其結果は一手劫かセキ、かになる、以下手順を示せば、白六三黒六二白(り)黒九五、白二の處劫捉る、黒五一白五五、黒四七に劫を提る時白(ぬ)に劫立することとなつて此に二手打つか劫に勝てセキと治まるか何れになるも猶有望の局勢である 黒六九にては一〇九に截り白二黒一〇五の劫を捉り白五三黒(る)白(を)黒(わ)に飛んで此に出路を謀れば優勢なるもの歴然たるものがあつた、黒之を失した爲め白から七〇、七二と手段されて不明の局勢となつた、黒一一三は何れにせよ一六七に應じ此黒を活きて打たねばならぬ、此黒を捨てゝは黒非勢である、然して猶下邊に劫を殘してある關係上、上邊に於ても意の如くならず白より一三〇等の手を生ずることとなつて白の優るところとなるも黒の爲惜しき一局であらうことを思ふ。

新刊紹介

▲**日本政治經濟年鑑**（昭和七年版）曩に「政治經濟年鑑」（昭和六年版）を出して世界大戰後に於る日本政治經濟の大觀を試み次で「世界政治經濟年鑑」を著して最近十二箇年間の世界政治經濟年鑑の概論を企てた東京政治經濟研究所が昭和七年版を茲に續刊した、昭和五年より七年に至る間は、我が近代史上特記すべき重要な一時期であつた。外には滿洲事變、上海事變の勃發あり、內には一聯の經濟恐慌の尖鋭化あり、更に是等を基因として政治的不安の增大、ファッシズムの擡頭等が見られた。本年鑑はこの期間における我が政治、經濟の正確なる事實的記述をなしその主要動向を究明、把握することに努めてゐる。政治、經濟と云つても頗る廣範に亘つたもので非常に便利なものである（定價一圓五十錢、發行所同上）

▲**滿洲評論**（第二十一號）評論王道政治（橘樸）協和運動の必要性（小山貞知）個人、團體顧維鈞に率ゐられた隨員郡（中）（征一郎）資料東三省と上海の經濟的地位比較（章乃器）寄書並行線禁止權の條理（眞志英夫）全滿の愛國者よ手を握れ（下）（滿洲協和會）その他時事（定價十錢、發行所大連市淡路町七番地滿洲評論社）

▲**水彩新技法講座**（アトリエ社發行）水彩畫の新技法講座としてアトリエ社が發行したもので悉く鮮麗な原色版二十八葉を收めその解說をなしてゐる七卷完結である、そのうち第二回、第三回配本は**材料と技法と風景畫法**の二つであり前の方は水彩畫の製作に先立つてその材料用具についての豫備知識と所謂水彩畫の中で多少役割を異にするところの、素描的材料による鉛筆淡彩と素描着彩の方法と、更に水彩畫家によつて多く試みられてゐる特殊材料による畫法卽ちテムペラとパステルとグワッシューとをそれぞれ造詣の深い諸氏によつて示されたるもので材料を基礎として技法の研究に供したものである 口繪寫眞版は鑑賞のための水彩畫の作品若干のほかに主として各講目に適切なる作例として鉛筆淡彩 素描着彩、テムペラ、パステル、グワッシュによる作品を選んでゐる。後の方は卽ち前を受けての風景畫法を講じたもので總ゆる種目に亘り水彩畫の權威者によつて講ぜられてゐる（定價各一册一圓五十錢、發行所東京市牛込區喜久井町三四アトリエ社）

▲**年刊歌集**（昭和七年版）日本歌人協會の編纂で昭和七年度の年刊後記である。收錄された短歌は昭和六年一月から同十二月に至る一年間の所作より主として會員自ら選抄したものである。蒐集された歌人は百四十二人の多數に上り附錄として日本歌人協會々員昭和六年度業績表があり堂々五百餘頁に上る年刊である（定價二圓、東京市牛込區喜久井町三四アトリエ社發行）

▲**歌集砂濱**（高田浪吉著）アララギ叢書第五十六編である、本書には昭和四年に上梓した「川波」以後大正十五年秋から昭和五年春迄の作を輯めたものであつて著者が青山のアララギ發行所に在つた時までの作品であつて砂濱といふ題名は著者が昨年の夏大磯の濱に遊んだ時の歌に使つた詞に據つたものであるこの歌集を讀んで或る時潮からの作者は、二つの感動に逢着しそれを見極めようとする焦燥の所産であることを觀取することが出來る、歌は人間の喜怒哀樂を歌に表現し得た時にのみ味ひ得る喜びであることを前提としてこの一册を讀むことを薦める（定價一圓五十錢、發行所東京市神田區一ツ橋通町三番地岩波書店）

▲**ぬかご**（六月號）定價五十錢、發行所東京市麹町區丸の內三丁目十三番地ぬかご社

▲**石楠**（六月號）定價五十錢、發行所東京市外中銀町西町四〇番地石楠社

▲**獺祭**（五月號）定價四十一錢 發行所東京市外大崎町谷山二二二獺祭發行所

▲**水鳥**（六月號）定價三十五錢 發行所神戸市須磨區若宮町和田別邸內水鳥發行所

けふの放送

大連 JQAK

六月五日

▲午前九時五十八分 日支事變戰死者招魂祭實況（奉天放送局より中繼）

▲午後七時三十分 ニュース

▲滿洲工業講座「大豆工業」吉田吉次

▲童話「小人の行衞」文部省內社會教育會主事 樫葉勇

▲長唄「勸進帳」快樂紫竹會社中 唄杵屋六葉、同お國、同喜多八同政次、三味線小文、同すみ三上調子お葉、小鼓樂次、同八千代子、大鼓音丸、補導杵屋六紫

▲三曲「越後獅子」三絃富森大檢校、同上田猛、箏宮森絆惠、尺八大谷洲山

▲ニュース

▲氣象通報

東京 JOAK

六月五日午後六時三十分

▲菅原傳授手習鑑（名曲鑑賞第一回）（解說）岡鬼太郎（實演）竹本津賀太夫外▲小唄「茶のさがか」蓼胡伊久外▲連續浪花節「小松嵐」（第一席）東家左樂遊

專賣特許
生殖器障害
神經衰弱に特効
コムホルモン
男子用 女子用

コムホルモンは最近世界各國に於て最も進歩せるホルモン學說に立脚し男子用に睾丸、攝護腺、女子用に卵巢の間質及濾胞を主體とし、之れに關連する數種の臟器ホルモンとの聯合ホルモン製劑なるを以て各成分の相互助長作用に依り生殖器の發育不全、性慾障害、神經衰弱、初老期衰憊等に副作用なく奏効迅速且つ適確にして從來の類似ホルモン製劑の斷じて企圖し得ざる特徴を有する未だ世界に類例なき現代唯一の合理徹底的特效新藥として汎く專門醫家に賞用せらる。【文獻・說明書送呈】

【適應症】（男子用・女子用共）

生殖器發育不全 生殖器の發育不良・二次的性徵發現不全・不毛症・不姙症・無月經
生殖器機能障害 早漏・夢精・遺精・陰萎・勃起力減退 快感不良・不感症・膣痙等の疾患
性的神經衰弱 頭痛・頭重・不眠・記憶力・思考力 判斷力等の減退・ヒステリー 四肢及腰部の厥冷等の疾患

注射液（皮下）・錠劑・粉末の三種 知名藥店・大百貨店藥品部にて販賣
滿洲販賣處 大連市浪速町一四七 寶顯株式會社
製造處 大阪市南區鰻谷仲之町 國際ホルモン研究所

登録商標 ぢ 如件
私ゃ備前の岡山生れ ぢび病氣は若にはせぬ
有名なる專門家傳のみくすり
いぼぢきれぢぢろう、だつこ、ぢ出血ぢノ痛
切らず、やかず、に仕事もやめず
呑んでぢふをる吠の藥
注意 ぢノ手術ハ肺病ヲ誘起スル恐レアリト聞ク 又手術後再發或ハ子孫ニ遺傳スル患者沢山アリ
（說明書無代進呈）
送料十戔代引廿五戔
七日分 二円 十五日分 四円 四十日分 十四円
岡山市柳町甲南 振替大阪四九二五三 肛門藥商會
販賣店（藥集）大連市西広場（但馬甲入口）
滿洲代理店 肛門藥商會

福牌軍手卸賣
大連信濃町市場 山本洋行 電四四五七

登録商標 610 HAP 專賣特許
模造の安物あり
專賣特許610に御注意
六〇ハップ
婦人病 皮膚病 胃腸病 神經痛 動脈硬化 痔疾
特大 6.00 大—3.50 中—2.30 小—1.00 試—0.35
蓄膿症にはドイツミンを
滿洲總代理店 上野藥局 電話九六四六番 ロシク

質 洋服類物質 筑後屋質店

性病 梅毒淋病 軟性下疳 皮膚病
野中醫院
大連吉野町二五・電六四四一

醫學博士 尾形一郎
大連若狹町三（西通入）電話七七七六番
腎臟・膀胱・尿道
皮膚病・淋病・梅毒
婦人泌尿器病
入院室完備

若狹町の 博多屋 大連劇場下 電七六七七
思い切り よく貸す
シチヤ

性病 梅毒淋疾 軟性下疳
皮膚病
泌尿器病
生殖器障碍
井上醫院
大連市浪速町一丁目 電話五二六〇番

大連市岩代町一四
大連製氷特約配達所 泰昌公司氷部
氷
電話六一六四番

性病專門
仁壽堂醫院
電話8599
大連市西広場岩代町入七軒目

露西亞パン ハム ソーセージ
元祖 哈爾濱號本店
大連市近江町五〇番地

文一 按摩
アンマ 電話ロ21670

大連製氷 特約配達所
大連市對馬町（郵便局西入五軒）
水野商店 電話八〇九六番
氷

最新の設備と 周到な操作で 精製された理想の洗料
顔面と 肌膚と 毛髪の
ミツワ石鹸
純良で經濟
安くても 粗製石鹸では役に立ちません
良質でも 高價では實用にはなりません
ミツワ石鹸は作用が緩和で 肌膚を荒すことなく
加之 中途で溶崩れず 三倍も保ちます
この品質この廉價 眞に家庭必需品

◎ミツワ石鹸 不斷の品質向上の爲に日夜科學的研究に盡しつゝある主要なる技術家諸氏
理學博士 藥學士 農學士 工學博士 工學士
小平勳氏 河村正鑑氏 三雲次郎氏 野中正夫氏

朗かな春化粧 千早晶子
平素ミツワ石鹸で生々と磨き上げた地肌へ塗るサーワ白粉は、固煉、煉、水白粉ともに先づ溶皿か掌で濃淡思召の儘によくお煉伸し下さい。厚化粧の折には小量のサーワ白粉下を叮嚀に擦込んで跡を柔い布か紙で平均に拭除つてから白粉をお重ね下さい。塗つて乾いたら水刷毛を用ふ程白粉は落着いて一層冴え、また最後の仕上げには粉白粉を少し含ませた牡丹刷毛が一際鮮かさを添へます

本舗 東京 ○丸見屋商店
E.15

優秀無比
G.E.電氣冷藏機
GENERAL ELECTRIC
Refrigerator
働作完全 氷冷藏庫の企圖し得ざる、安全食料貯藏溫度を保ちます。又氷やアイスクリームを自由に作ることが出來ます。
運轉靜肅 運轉は極めて靜肅で只一の騷音もありません。
使用輕便 絕對に手數がかゝりません。恰度電燈を使ふ樣に、極めて輕便に使用が出來ます。
經費僅少 機械は手入れも要りません。壽命甚だ永く經費は驚く程少であります。
輸入元
東京電氣株式會社
大連市連鎖街本町通 電話二五五二番
奉天八幡町五番地 電話四七二七番
哈爾濱埠頭區水道街二九 電話四七七五番

滿洲日報

發行人 鈴木昇
編輯人 橋本喜代治
印刷人 本村武登
發行所 大連市東公園町卅一番地 株式會社滿洲日報社

定價 一ヶ月 金一圓二十錢　郵稅 金十五錢　一部 賣金五錢
廣告料 普通一行 金一圓三十錢　特別一行 金二圓六十錢　場所指定 二割以上加算

イカリソース
獨特の衛生酢を配す
原料は野菜と果實

攻防ともに闘志無く
臨時議會は頗る平穩
貴院の空氣も既に緩和

【東京四日發】擧國一致内閣の臨時議會に臨むに當つての重大問題は荒木陸相の留任に對する貴族院各派の硬化であつたが、**陸海兩相の貴族院における自發的説明**は著るしくこれを緩和し、政府が當初から憂慮してゐた秘密會要求の形勢もなく、四日の貴族院本會議における國務大臣に對する質疑は、高橋琢也、上山滿之進、德川義親侯の三氏のみであり一方**衆議院の國務大臣に對する質疑は終了**し、日程に移る事になつてゐるので第六十二議會は先づ峠を越した譯で齋藤内閣の第一次議會は**攻防共に闘志なく**平穩裡に終了せんとするに至つた

貴族院本會議
高橋九十翁各相に質問

【東京四日發】四日の貴族院本會議は相變らずの寂寥、午前十時十分開會、日程を變更し日程第二 手形法案（政府提出第一讀會）を上程、小山法相より提案理由の説明あり、東園基光子（研究）特別委員の數は本會議を通じ九名とし議長指名されたしとの動議を提出、之を可決した、よつて手形法案を佐々木行忠侯等九名の特別委員に附託次いで日程第一 國務大臣の演説に對する質疑に入り通告順により

高橋琢也氏（交友）登壇

高橋琢也氏

政界淨化の手段として衆議院議員と地方議會の選擧改正を爲すべきものと思ふが、政府は來期議會に之を提出するか、又選擧法の改正に際し婦人參政權をも認むる意思はないか

と九十翁に似ず若々しい議論を持出す、次に滿洲四頭政治統一、失業對策具體化、社會保健等を一席辯じ立てた上農民救濟問題に及び新進氣鋭の後藤農相は五十億の借金を負ふて塗炭の苦しみを嘗めつゝある農民を救濟し得る確信を持つて居るであらうと爛てあげ更に永井拓相に對し

拓相は嘗て新日本の建設を唱道された　新日本の建設は滿洲の資源開發と密接な關係がある、然るに三千萬の國民を有する大國新滿洲國に對する融資は僅か三井、三菱から出た二千萬圓に過ぎぬ、拓相はこれで足れりと爲すか、なほ傳ふるところによれば政府は滿洲に差當り五十萬人の移民を送る計畫ありと聞くが、如何なる方法如何なる保護策を以て之を行ふか、次ぎに近頃植民地の人事頻に異動するがこれで植民政策に支障なきや

と質し最後に上海爆彈事件につき辯じて降壇（以下朝刊）

追加豫算内容

【東京三日發】三日衆議院に提出せられた追加豫算大綱左の如し（單位千圓）

歲入經常部　三〇、三四五
（關稅一六、一九七刑務所收入三三八日本銀行納付金一三、八〇九）
臨時部　三七一、五〇〇
（物品拂下代五〇、公共團體工事費納付金一、八一二公共團體工事分擔金四、五九七特別會計より繰入れ四九九公債金三六四五四〇）
合計　四〇一、八四五
歲出經常部　四八、六〇九
臨時部　二五二、四四〇
合計　三〇一、〇五〇

内歲入超過額一億七十九萬五千圓は實行豫算の赤字補塡に充當するものである

陸相の釋明に
公正會追及せず

【東京三日發】留任せる荒木陸相の不祥事件に對する責任を追及すべしとて態度强硬なりし貴族院公正會は三日の本會議における荒木陸相の釋明的説明によつてもなほ多少不滿の向あるも大體の諒解を得、議會においての追及は避けることに決定を見た

政友會も質問せぬ

【東京三日發】政友會では三日衆議院本會議席上荒木陸相の不祥事件、留任の釋明あつたので陸相に對し今後本會議豫算總會でも質問をなさぬ方針である

傍聽席に金網
議場の嚴戒ぶり

【東京四日發】不祥事件から不穩な流言蜚語が傳へられ開會中の議會は非常な神經過敏となりこれまでの嚴戒ぶりでは安心出來ぬとて今度は會場傍聽席前方に金網を張りめぐらさうとの案を樹て着々計畫を急いでゐる、但し植原副議長は之に反對してゐる

岡本代議士
脫黨思ひ止まる

【東京三日發】政友會代議士岡本一巳氏は數日前脫黨を聲明したが慰留されて思ひ止まつた

再び渡日の調查團
顧維鈞を同行
わが外務當局重大視

【東京四日發】情報によれば六日北平に行き二十六日頃離平の聯盟調查團は聯盟理事會に對する最終的報告書作成の目的で本月末再度渡日する豫定となつてゐるが、一行接待方に對しては我委員、政府は萬遺算なきを期してゐる、一行はその際支那側の顧維鈞及び支那側隨員一行を同行して渡日する用意を有してゐる事に關し、我外務省首腦部では頗る成行を重大視し支那側アッセッサーを委員一行に隨伴させる實際上の必要並に眞の目的が奈邊に存するかを事前に明瞭ならしめざる限り、濫りに之が接受を應諾すべきではないとの强硬論さへ擡頭しつゝある事は時節柄注目に値する

聯盟委員北平へ
途中大凌河、錦州視察
けさ特別列車にて奉天出發

滯滿五十日、北はチチハル、南は大連、南北滿洲を通じて徹底的に調査し滿洲に關する認識を深めた聯盟調查團は愈々四日離滿する事となり、朝六時五分一行はヤマトホテルを出で奉天驛より特別列車に乘車、驛頭には官民多數の見送りの中にリットン卿初め各委員も上機嫌で挨拶を交し六時十五分列車は奉天驛を出發した、一行は奉山線を山海關に向ひ、途中大凌河を視察、又錦州に下車、西〇團長に會見、錦州の狀況を聽取し四日夜山海關にて支那側より向けられた列車に乘り替へ北平に向ふ【奉天電話】

露奉協定を改訂
滿洲國、勞農側に提議

【ハルビン特電四日發】舊東北政權の締結した東支鐵道に關する**露奉協定は不備の點が多い**ので新京政府はこれが改正をソウエートに提議することゝなつた**改正の要點は理事會の改造、管理局長の權限その他共同經營**に關するもので政府のさきの條約尊重に關する聲明に牴觸するものではない

七年度實行豫算
不成立豫算より約四億增加

【東京四日發】追加豫算を加へた昭和七年度實行豫算の總額は十七億八千四十萬八千圓に達し、不成立豫算に比し三億八千三百三十一萬三千圓の激增となつてゐる、而して經常・歲入は金輸再禁止前に見込まれた不成立豫算より四千三百五十三萬圓の增加を計上され租稅、印紙收入、官營及官有財產收入等何れも相當の收入增を見込んでゐることは大藏當局の財界前途觀の現れとして注目される、なほ兌換券發行稅は三ケ月分のみを計上し總收入の部に新に日銀納付金の項が新設されてゐる

圓卓會議は遲れん
調查團報告起草決定は疑問
けさ來連の矢野參事官談

爆彈事件後の上海において日支交涉の重責を重光公使に代つて遂行すべく去月九日北平發、青島より上海に赴き約三週間同地に滯在してゐた參事官矢野眞氏は重光公使が漸次回復しつゝあるので北平に歸任すべく四日入港の大連丸で大連に立ち寄つたが船中において外交問題に關しては努めて避けながら次の如く語つた

自分が上海に赴いた際は既に停戰會議の調印も終了し、聯盟調查團一行も北上の途に就いた後であり、何等爲すべき仕事もなく全く

重光公使 の見舞ひに終つた　從つて支那側要人並に同地混合委員會の人々とも面會の必要がなかつたので、上海としての對策等は全然自分の關知せぬ處である、しかし此等に對する自分の意見としてはラムプソン公使は未だ歸國してなく、重光公使は未だ全快してゐない以上圓卓會議は當然遲れるものと見る外はない又支那民衆一部には停戰協定に關して多少異論もあるやうだが既に調印完了して日本軍が撤收した以上今更何もいふことはない筈だ、聯盟調查團が調查報告書

起草地を 北平だか北戴河だかに決定する模樣だといふ話は聞いたが、自分はこれを信用することが出來ない、今まで一日として日程の定つたことのない聯盟調查團ではないか、これが定められたとしたなれば甚だ不思議な現象だ、自分は北平に歸る船の都合で大連に寄つたのだから全然この方面には仕事がないし、訪問する處の豫定もないが、船の都合で一度北行するかも知れない、然しこれは聯盟調查團の後を追ふ意味ではない、又

聯盟一行 が北平を去つた後再び上海に赴くかどうか未定である（寫眞は矢野氏）

内田總裁を訪問

四日來連した矢野參事官は埠頭に出迎へた山西滿鐵理事、杉本秘書役等の出迎へを受け、内田滿鐵總裁の招待により滿洲館に赴き内田總裁と午餐を共にしたが、右終つて遼東ホテルに投宿した、なほ矢野參事官は來る六日又は七日出帆の便船にて歸平の豫定である

わが主張に
米軍縮代表反
制限外艦船噸

【ジュネーヴ三日發】本日軍縮會議海軍委員會においてアメリカ代表ヘワンソン氏は日本が最近ワシントン及びロンドン兩條約に規定された海軍力の比率を改正すべしと暗示したことに答へて、條約に定められた海軍力の比率は維持されねばならぬ、と力說し更に六百噸以下の艦艇を制限外艦艇とすべしとする日本の主張に反對して左の如く述べた

若し制限外艦[illegible]

確信する

聯盟の專門委員
けふ滿鐵訪問
投資、移民、合辦事業等を質問

聯盟調查團專門委員と滿鐵專門員との會見第二日目は四日午前九時から滿鐵社員俱樂部二階で二室に別れて行はれた、ベルト、ドルフマン兩氏は約一時間半に亘つて滿洲における各國の產業投資額について滿鐵商工課尾野參事から詳細な説明を受け特に投資額の統計數字を算出した根據、材料等を最も愼重に吟味して調査し、一方デネリー氏は滿鐵經濟調查員岡川、前經調員栗本兩氏から移民問題について説明を受け、午前中は北支那から滿洲に移住する支那人移民の歷史および現狀を調查しかもその耕作方法、耕作地、生活程度、收入等について詳細な説明を聞き一先づ休憩午後も繼續再開することゝし、次いでデネリー、ベルトの兩氏は滿洲における合辦事業、主として日支合辦事業について星野參事の説明を受け、先づこれ等の日支合辦事業が成功したか否かを聽き、そのうち成功しなかつた事業については如何なる點に不成功の原因があつたかの點について深い調查を進め殊に鞍山製鐵所問題について最も熱心な質問を連發、午後零時五十分午前の會見を終つた

聯盟委員會
來る十二日開く

【ジュネーヴ三日發】十九ケ國委員會は北滿の軍事的情勢に關し現地に代表者を有する列國或は支那調查團から卽時公平なる報告を得んとする支那側の要求を審議するため來る十二日會合する豫定であると諒解されてゐる

外相、然らずば總裁
内田伯に希望
本庄軍司令官より

二日夜山西理事、杉本秘書を同伴赴奉した内田滿鐵總裁は三日午前單身本庄軍司令官を訪問二時間餘に亘つて懇談したが、會見は主として内田總裁の

進退問題 について行はれたもの、如く、各方面から注目されてゐる、卽ち内田總裁今回の赴奉までの經緯について仄聞するに一日夜奉天にて内田滿鐵總裁は外相就任の拒絕はもとより滿鐵總裁をも辭任して閑地に就く意思であるとの說が傳はつた、而もこの說が相當根據ある方面から現れたゝめ先づこれに驚いたのは軍部方面の人々であつたといはれてゐる、このため關東軍司令部附滿鐵囑託將校後宮大佐は突如一日夜奉天發の夜行で大連に急行し沙河口驛に車を捨て杉本秘書役に迎へられそのまゝ星ケ浦の別邸に内田伯を訪問時餘に亘つて

懇談を遂 げ、更に滿鐵本社に到り八田副總裁はじめ山西、十河兩理事等と密談を凝した、かくて後宮大佐との會見によつて内田伯は急遽赴奉したので今回の軍司令官との會見は重要性を帶びたものであり且つまた總裁の進退問題について相當双方共に腹を割つて懇談が交されたものと一般に觀測されてゐる、而してこの會見において双方が如何なる意思を表示したかは總裁自身口を緘して語らず、從つて軍司令官か總裁に對し外相就任を希望したか、または滿鐵總裁としての留任を希望したかは不明であるが、少くともこの

時局多端 の際内田總裁が閑地につかず時局解決の當事者として何れかの地位に留まることを希望したことだけは確實とされてゐる

本庄軍司令官と
二時間會談
内田總裁けさ歸連

内田滿鐵總裁は本庄軍司令官との會見を終へ山西理事、杉本秘書役同伴四日朝八時大連着の急行で歸連八田副總裁、山崎總務部次長、山ノ井囑託等に出迎へられて直に星ケ浦の別邸に入つたが、車中出迎への記者に語る

軍司令官とは三日午前中に約二時間面會し午餐の招待を受けた、奉天の暑いのには閉口だつた、然し奉天もすつかり落ついて非常に賑つてゐる、一時景氣は長春に奪はれるなんて騷いでゐたが、決してさびれるやうなことはあるまい、丁度來奉中の鈴木大將（在鄕軍人會長）にも會つたし大橋滿洲國外交部總務司長にも會つた、リットン卿は朝六時の出發が早いから閉口なのだらう、三日の夜から特別列車に乘込んで車中で一夜を明すのだといつてゐた、滿洲國委任統治の噂は聞いてゐる、然しそれは恐らく支那側の宣傳だらうと思ふもう上京までに本庄軍司令官と會ふやうなことはない

そして記者の 滿洲における日本の諸機關の統制案並に總裁の進退問題について軍部と具體的に意見が交されたといはれてゐますが、と軍司令官との會見の核心について質問を向けると「サア…どうだか…」と、いつに變らぬ微笑の裡にこの質問を包んでしまつた

杭州、嘉興方面の
排日は惡化の兆
抗日會員日貨を燒却

【上海三日發】信ずべき方面に達した情報によれば杭州、嘉興方面は排日氣分なほ盛んで學校では教科書、輪講等により排日教育を續けてをり、最近商人が停戰協定成立を機に多數日貨を仕入れたところ、抗日會員が發見し全部之を燒却した由で、各地方において支那側は少しも排日取締を勵行し居らず形勢惡化の兆がある

上海事件
賠償要求
支那教育部請願

【南京三日發】國民政府教育部は本日行政院に對し外交部をして上海事件により破れる支那側各大學以下小學校の損害高八百七十五億千六百七十九弗の賠償を日本より支拂ふやう要求せしめよと請願をなした

駐日獨大使
オットー氏か

【ベルリン二日發】大統領の首席顧問兼秘書官オットーメイスネル氏は駐日獨大使フォレッチ氏の後を受け駐日大使に任命せらるゝとの風說がある

圓卓會議參加の
態度を表明
上海の米國總商會

【上海四日發】支那側の反對に氣兼れしその態度表明を澁つてゐたアメリカ總商會は昨日附で圓卓會議參加の態度を表明、アメリカ總領事館並に日、英、佛、獨、伊、和各國總商會に對しその旨を通告した

山岡長官
けふ拓相を訪問

【東京四日發】三日上京した山岡長官は四日午前九時拓務省に永井拓相を訪ひ上京の挨拶をなしたる後、滿蒙の現狀につき報告、同九時半辭去した、進退問題には何等觸れるところがなかつた

中央銀行理事
鷲尾氏就任内定

元正金銀行大連支店支配人鷲尾磯一氏は今回滿洲國中央銀行理事に内定した

金谷大將六日來連

金谷範三大將は副官一名を隨行六日來連星ケ浦ヤマトホテルに投宿七日旅順を訪問し八日十一列車で奉天へ向ふ豫定である

◀内堀維文氏（大東文化學院教授）同上
◀宮武氏（シャートル日本人會代表慰問使）同上
◀内野正夫氏（新任中央試驗所技師）同上
◀和田敬三氏（前滿洲船渠社長）同上歸連
◀中目覺氏（大阪外國語學校々長）四日出帆のはるびん丸で歸國
◀沖田金三郎氏（大連小上警察署高等主任）同上
◀村井啓次郎氏（大連火災重役）同上

に入社、大阪製錬會社工場長を經て工業試驗所に移り無機科學方面を擔任してゐた人で、從つて單に學術的のみではなく實際家としての經驗深く適任として今後の活躍を期待されてゐる

人事

◀藏掛鱗次郎氏（滿鐵用度部倉庫課）今回蘇家屯防腐工場長に榮轉十四日頃赴任の豫定
◀權藤傳次氏（陸軍中將）四日入港香港丸で來連

蛇角

滿洲問題の撮影技師聯盟調查團一行、約五十日間の撮影旅行を終へて今夜いよいよ離滿。

◇

技師の腕前、フイルムの出來榮え如何はいづれ作品完成の上ユックリ批評する事にしよう。

◇

それにしても作品の仕上げ地を北平、若しくは北戴河に選ぶとは頗る大膽。

◇

若し撮り損ひのフイルム發見の場合、變な場所で撮り直しと來たら、飛んだインチキ映畫が出來上

滿蒙の戰慄（11）

直木三十五作
淺枝次朗畫

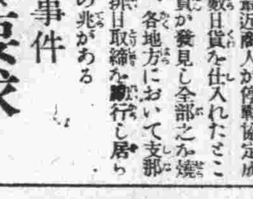

踏出す者（二ノ二）

「久子、來てるか、久子」

と、支配人は、店へ入ると、バアテンに、聲をかけた。

「いゝえ」

と、一人の女給が答へた。

「もう、三時やないか」

支配人は、店の時計と、自分の腕時計とを見較べて

「一遍、云はんと、又、ぼつく怠けかけたな」

と、呟いた。そして

「そんなら、柳子、この人、明日から、賴むぜ。お前みたいに、シンガポールまで渡つたのとちがふさかい——」

「妾、いつ、シンガポールへ、渡りました?」

「ちごたか——そんなら、パルビン」

「入らつしやいつ」

「これは、西城さん。いらつしやい」

「飯を食はして欲しいんだが——あゝ、腹がすいた」

西城は、すぐ、扉の近く——大きい、葉ばかりの植木鉢の下の椅子を引寄せた。

「そこ駄目。こつち」

と、遠くから、一人が叫んだ。

「ここでいゝよ。何か、早い物——」

「駄目よう。今、掃くのよう。埃がかゝるわよ」

「そいつは、いかん」

西城は、周章てゝ立上ると、奧の方へ行つた。振向いた麗と、眼が合つた。麗はすぐに、俯向いた。西城は、その橫のボックスへ入つて

「又、あんなことを云つて——」

「別嬪やし、うぶやし、上手に、指導せんと、いかんぜ」

そう云つて、麗に

「おい、早く」

「これから、お米をとぐのよう」

「手前のデパートちやあるまいし」

「三時十分すぎてゐるよ」

「ランチ?それとも——」

一人が、メモと、鉛筆を、帶の間から出した。

「ランチでいゝ。こゝのは拙いかな」

「ぢや、スコットへでも行つてらつしやい」

「そんな挨拶は受けんよ。早くしてくれ。賴むから。これから、また、外務省へ行くんだから——」

「忙しいの?」

「あゝ、大變なんだ」

「何が」

「ロシアと、戰ひが始まるんだ」

麗は（新聞記者だ）と、思ふと同時に、身體を固くして、次の言葉を待つた。

特製 學生服 學生帽子
ボクノ フクト ボーシハ サカモトニ キメマシタ
夏……夏……新柄と新型!!
輕快な夏服を召せ!
夏の流行新柄多數取揃へてあります。
御散歩旁々御立寄御批評御用命の程を
帝國館の前通りで御座います
商標
大連 坂本洋服店
電話 七〇二〇番
振替 大連二二三一番

大連市愛宕町（天金前）
内科專門 櫻井内科醫院
電話七〇〇〇番

移民と農具
大農式農具
滿蒙之開發
和洋農具商 鳥羽洋行
大連市近江町 八五
奉天千代田通 三三

淋病新藥
プラオンギン
ケンゴール
淋疾 局所新藥
本劑は前東京吉原遊廓病院長佐藤藥先生が十餘年間數千の患者に實驗研究して、始めて完成發表せられたる新銳劑にて、既に多數專門家の臨床實驗によれば、治淋劑としての最著效點たる深達、殺菌、消炎三作用の敏速的確にして治療期間を極端に短縮し得たる點は、絕對に他藥の追隨を許さゞる處とす。而も殺菌力頗る强烈にして〇、五乃至〇、八瓦（尿道粘膜に塗布する程度）の極少量にて使用一回毎にその効果メキく顯はれ、洗滌藥等の如く藥液と共に淋菌を後部に送入する憂なく、從つて副睾丸炎膀胱炎等を併發する如き怖れは絕對になく、反つて之等を豫防し得る作用は、最も本劑の賞讃を博せる處なり。
定價
二〇瓦入（約十日分）三円五〇錢
五〇瓦入（約廿日分）七円
八〇瓦入（約三十日分）十円
送料（内地十五錢 滿洲四十二錢）
東京市芝區三田通新町十三番地
日東藥化學研究所
製藥責任者 河原淸一
全國有名藥店にて販賣す

また東部線の小嶺で兵匪が旅客列車襲擊

一齊射擊を加へ乘客から掠奪

人質九十六名を拉去

【ハルビン特電四日發】三日ハルビンを出發して一面坡に向つた二十六輛の各列車は小嶺附近において兵匪の襲擊をうけ掠奪され九十六人を人質に取られ夜十一時ハルビンに歸還した乘客の談によれば二時三十分小嶺に到着した處兵匪襲擊の噂を聞き不安に驅られて居たが小嶺の手前達子營イヅウエストコフに從業員が一人も居ないので不審に思つて居ると突然賊は列車目がけて一齊射擊を加へ乘客全部を外に出し裸體にして身體檢査をし金品全部を奪ひ乘客、乘務員百七十六名中僅か八十名が許され列車はハルビンに引返したと、なほその後の情報によれば人質にとられた乘客中ロシヤ人は解放されたがひどく毆打され半死半生だと

帽兒山を襲擊して民家、驛を掠奪逃亡

阿城から我軍が急援

【ハルビン特電四日發】東支東部線帽兒山吉林警備軍百名は阿城の友軍應援に二日朝同地を出發した處阿城から逃れ附近に潛伏して居た匪賊約五百は、警備軍の留守に乘じて午後三時頃帽兒山を襲ひ同地の步兵團が之に合流し民家の掠奪を命じ一隊は停車場を襲ひ驛長室に這入つて亂暴狼藉を働いた上食堂の飲食物を片ツ端から平げ貯藏品を掠奪した、急報により阿城の我〇〇部隊急行したが賊は早くも北方の山間に逃げのびた

龍門に逃走の〇軍を爆擊

李軍の敗殘兵と合流

【ハルビン三日發】三日午後一時飛行機の偵察報告によれば〇〇軍は〇自身の率ゆる主力は北安德都を經て龍門に向け逃走我飛行隊は之を追擊中その一部は隴西方面に逃走し李海靑の敗殘主力と合體したので當地より直に爆擊に向つた

逃走中の〇死に直面

入露は拒絕か

【ハルビン三日發】皇軍の一擊で脆くも破れた〇〇は今や黑河に向け逃走對岸露領に亡命する計畫らしいがその亡命に關し某有力者は左の如く語る

露支國交の現狀と露滿國交の急速なる親密化より見て判斷出來る如くロシヤは彼を國際公法上の政治犯として待遇せぬとの確實な情報もあるから入國を拒絕されるか逮捕されて滿洲側に引渡されるか亂軍中に戰死を遂げるか何れより見ても彼は死に直面して居ると

不穩ビラを撒布演說

五・三〇記念日のハルビン

【ハルビン特電四日發】去る五月三十日所謂五、三〇記念日の夜から三十一日朝にかけて中國ソウエート共和國の名で對日宣戰通電、帝國主義排斥その他數種の宣傳ビラを市中隈なく撒布せるものあり又同日群衆に向つて路傍演說をなした一支人を捕へ身體檢査をした處鬪爭スローガンを所持してゐたので特區警察は爾來秘密裡に調査の手を進めてゐたが首魁と目さるゝ者數名を逮捕し總領事館警察でも鮮人黨員一名を逮捕するに至つた取調べの結果滿洲小委員會が中心となりビラは國外で印刷し秘密裡に持ち込んだものらしいと

平松〇團出動

【ハルビン三日發】二日安達縣城に集結したる平松〇團はチチハルより戰車〇臺を帶同し〇〇線〇〇〇方面に出動した

密造武器が屋根裏で大爆發

傅家甸の鮮人旅館で

【ハルビン特電四日發】去る二日朝一時ごろの眞夜中に傅家甸の朝鮮人旅館申東鎭方屋根裏が大音響と共に爆破し火災を起した事件あり消防隊が驅けつけ消し止めたが原因につき不審の點あり取調べた所天井裏に原因不明の支那人死體四個、步兵銃の部分品、折疊式銃器、導火線等を發見し奇怪な事件として取調中であるが反吉軍の一味か或は共產黨員が秘密に武器の製造をして居たものらしい、右旅館には鮮人三十餘名が宿泊して居たが爆發と共に皆逃亡した、之等も一味と見做されて居る

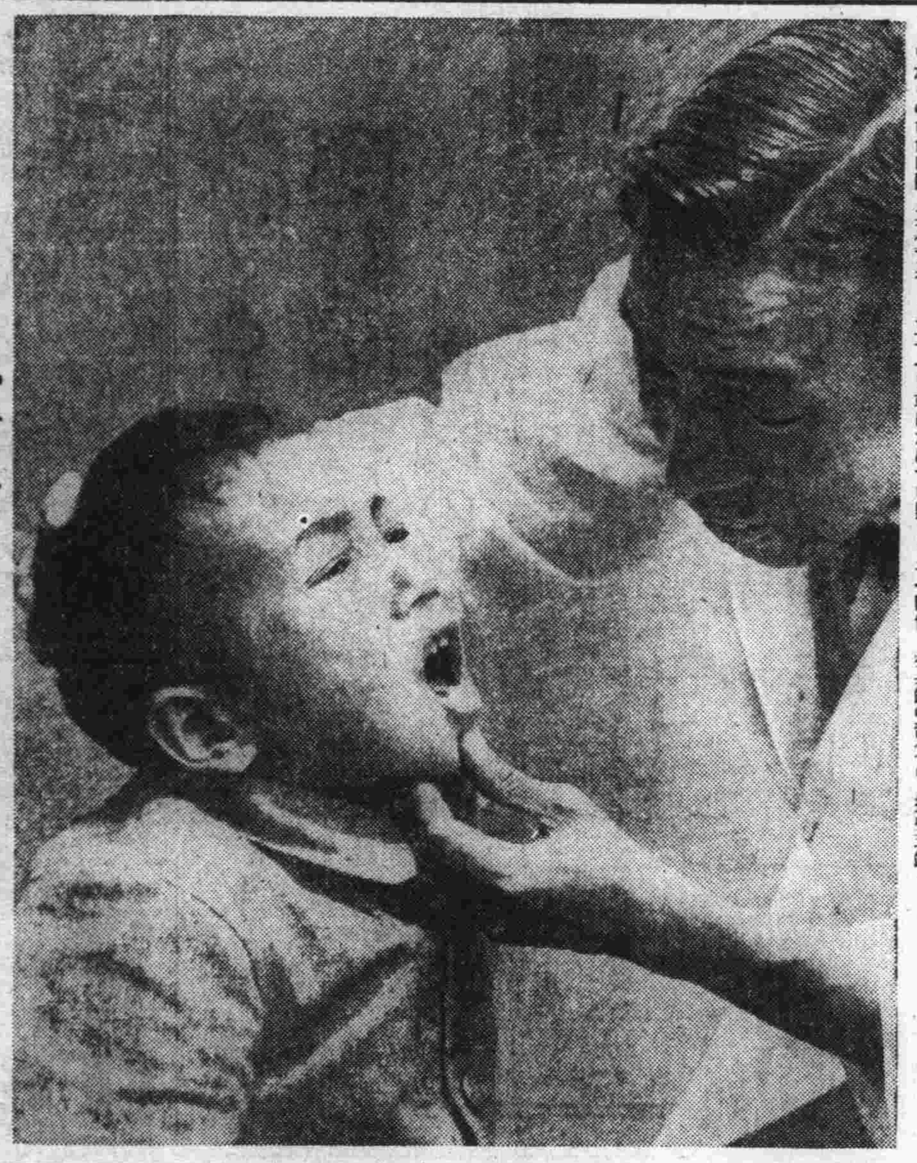

けふは虫齒デー 常盤校相談所で

上海附近に海賊橫行

逃亡兵が惡化

上海事變以來逃亡支那兵は銃器を携帶して海賊化し同地附近の航海に不安を與へつゝあるが四日正午上海より入港した大連丸乘組遠藤船醫の話によれば二日同船が上海を出帆して約三時間揚子江入口の吳淞沖を航行中上海海關監視船海星丸よりの救助信號に接し同日午後一時半吳淞沖五十浬の現場に到着した處、海星丸は同日午後一時頃現場附近において密輸船らしきジヤンクを發見追跡中突然ジヤンクより機關銃を以て發砲し乘組員中ノルウエー人一名、支那人三名は卽死し他三名重輕傷を負つてゐる騷ぎに手當を加へ海星丸は一先づ上海に引返したが他の應援を得て怪ジヤンクを追擊した

王德林軍大擧し東支線襲擊計畫

各兵匪と連絡し策動

北滿一帶に亘つて一大勢力を有する匪賊首領王德林は現在大荒溝を根據として敦化東方にある王德林軍並に大刀會匪その他の匪賊を糾合し紅槍會を組織し殊に慓悍な部下約一千名を率ゐて居る、而して王の右腕として重用される約三千名の部下を有する劉營長は不逞鮮人約百餘名と合流して目下西南頭附近に根據を置き常に王德林と連絡をとつて居る、劉營長は首領の命令であると稱し常に部下に對し北滿に匪賊討伐のため出動して居る日本軍を一擧に擊滅せよと豪語し目下密山縣方面において活動しつゝある丁超、李杜、靑天の各部隊と協力し約二萬餘になる大部隊を編成し東支鐵道蘇聯國從業員の應援を得て、早晚東支鐵道の給水タンク發電所等の重要個所を破壞し滿洲國の大攪亂を畫策して居ると傳へらる【長春電話】

全國鄉軍大會 奉天驛頭の鈴木大將

野村中將殆ど快

十日頃

【上海三日發】野村司
傷は殆ど快癒し目下足馴
內步行練習中で數日中
頭第三艦隊司令部を率あ
內地に凱旋することゝな

渡邊選手歸る

過日東京明治神宮外苑に於て開かれた全日本陸上競技選手權大會兼萬國オリムピック大會全日本豫選會に日本代表選手として出場した渡邊逸選手は他の代表選手に先立つて四日入港のほんこん丸で元氣よく歸連したが同選手は語る

皆さんから激勵の御言葉や電報を頂きましたのにこんな成績で歸連して申譯けありません、滿洲選手が不振だつたのは內地に比して滿洲では春に於ける練習期間が甚だ短いからだらうと思ひます、この點春の大會に滿洲側より出場するのならば冬季何等かの方法での練習が必要だらうと考へます

內堀教授

四日入港の香港丸で大東
教授內堀維文氏が來連した、氏は
かつて旅順工科大學の教授であつたが、今回滿洲國の教育狀態の視察並に教材蒐集のため文化學院より派遣され
天を中心として約一ヶ月間滿洲各地を視察する豫定であると

警察機の建造熱

また匿名邦人が三百圓寄附

過般の通化邦人救出事件以來最近警察用飛行機建造熱が各方面で擡頭し、曩に小崗子西崗街永興泉孫昌興氏が金百圓を小崗子署に金百圓を献金したのを始めとして警察用飛行機建造費にと献金者非常に多くなつて來たが四日も市內蔦蒲町某邦人として匿名で三浦小崗子署長宛金三百圓を寄附した者があつた

ライト寫眞舘
浪速町 柳本呉服店二階
電話 三六八八番

遙るぐ太平洋を越え沙市から皇軍慰問

苦境に喘ぎ乍ら忽ち慰問袋

在米邦人の愛國心

米國シヤトル在留邦人の在滿軍慰問會から派遣されて在滿皇軍慰問のため遙々來滿した在シヤトルたま小兒園主宮武氏は四日朝入港の香港丸にて來連したが、同氏は日露戰役當時第二軍に從ひ大連にはイの一番に上陸し爾來軍政署にあり民政署設立と共に退いたがこの間明治三十九年早くも遼陽に塾を開き邦人子弟の教育に當つた現在の遼陽小學校は同氏の建設になると云はれてゐる、同氏を船中に訪へば語る

私は日露役當時最初常陸丸にて來る筈であつたが途中で決死隊に加はり却つて命が助つた、當時この香港丸も假裝軍艦として大砲を打つたのを知つてゐる、大連にゐる滿洲牧場主勝俣喜十郞氏や柴田博陽氏は當時の軍隊慰問使以來の友人だ、今回の事變當時は丁度邦人銀行閉鎖に遇ひ人々は苦悶のドン底にあつたが數次の內閣の外交政策には不滿を持つてゐる、在留邦人も愛國心は失つてゐない、忽ち四千三百餘の慰問袋を得た、今回慰問代表者として派遣されたが陸軍省の好意により戰利品や戰況映畫を拜借して歸來、在留邦人に見せる筈である

氏は大連に一泊の後奉天、長春等にて軍隊を慰問友人闞奉天市長とも會談の上海路內地に向ひ十六日橫濱出帆比叡丸にて歸米の豫定である【寫眞は宮氏】

內野技師着任

新任滿鐵中央試驗所技師內野正夫氏は家族同伴四日入港の香港丸で來連したが、氏は最近まで大阪工業研究所に奉職し金屬研究の專門家である

大阪外語校長

約半ヶ月間に亘り滿洲各地の教育狀態並に卒業生の就職狀態を視察してゐた大阪外國語學校長中目覺氏は三日長春において溥儀執政に面謁したのを最後とし南下、在連卒業生多數の見送りを受けて四日出帆のはるびん丸で歸國した

飛行機から爆彈をとり落す

蚌埠で六十三名殺傷

支那飛行隊の大失態

【蚌埠】三日朝當地飛行第一聯隊第百二號飛行機は光山方面の共產軍爆擊に赴き午前九時當地市街上空に飛來した際三十五封度の爆彈一個を取落し市中目抜の大通りに落下爆裂し二十二名の卽死、四十一名の負傷者を出した市民はこの醜態に憤慨し飛行分隊長を襲擊し監禁してゐるが私刑にも加へかれない形勢である

明日は市民運動會

興味集る新競技種目

全市民の運動會として例年大連スポーツ界を賑はす大連市役所主催本社後援の第六回大連市民運動會は愈々明五日午前八時より大連運動場に於て開催する參加延人員約三千五百名參加選手の年齡は十四歲より五十三歲と云ふ廣範圍競技回數百三十二回と云ふ大多數で參加人員並びに競技回數に於ては恐らく日本運動會の最高記錄であらう、又本年度より新競技として自轉車を使用する自轉車漫々的競走步度制限競走、障碍物競走、瓶釣競走等のチヤンスレースを加へられ取り分け自轉車漫々的競走、瓶釣競走等は必ず大衆を熱狂せしめるであらう、なほ競技回數上述の如く大多數に付き競技終了すれば直に次の競技に移るので出場選手は特にその點に留意せられたく腕番號は必ず市役所交付のものを着用せられたし

團體觀覽取扱

大連市民運動會の觀覽に際して縣人會、町內會その他團體として申込みあれば市ではスタンド觀覽席を適宜選定の便宜を與へることになつた

東鷄冠山の勇士權藤中將が來滿

旅順に戰友の靈を弔つて各地の皇軍を慰問

日露戰役の旅順攻擊に參加し、第十一師團第四十四聯隊附大隊長として活躍し、殊に東鷄冠山北堡壘攻擊には激戰力闘終にこれを陷落せしめ同堡壘高く日章旗を揭げて勇名をとゞろかせた勇將權藤傳次中將（當時少佐）は大日本國光宣揚會々長として隨員二名を伴ひ、滿洲軍の慰問かたがた思ひ出深い旅順の古戰場を訪れ、曾て共々皇國のため奮戰し終に護國の鬼となつた幾多の戰友を弔ふべく、四日入港の香港丸で來連したが、船中に權藤中將を訪へば、遙 [illegible] 感無量の面持である

先刻旅順沖を通つた時、遙かに懷しい古戰場を眺め、又白玉山上にそそり高つ名譽の忠靈塔を望んだ時は懷古の情に堪へなかつた、思ひ出深い古戰場を一つ殘さず訪れて充分昔をしのび戰友の靈を弔ひたいと思つてゐる

中將の滯滿日程は約半月で、先づ旅順に赴き戰跡を訪れると同時に安藤要塞司令官始め關東軍將校の家族を訪れて慰問の言葉を述べ一路北上して奉天にて本庄軍司令官その他軍部將士と面會し、更に皇軍駐屯の各地を訪れ出來得ればチチハル方面まで進み、それより引き返して朝鮮經由歸國する豫定であると【寫眞は權藤中將】

區費一千圓詐取橫領

犯人は元巡查

元關東廳巡查が西公園區の集金係に使はれてゐた男と共謀し區費一千數百圓を詐取した事件が發覺し大連署司法係では共犯小川松次(三)を逮捕し主犯の櫻井某は逃亡目下嚴探中である

事件は昨年三月頃から主犯櫻井某が元西公園區集金係小川杉次と共謀し區費領收書及び區長市原三六郞氏の印鑑を僞造し同區一圓の住民から今日に至るまで約二百圓の詐取と約一千圓の橫領を行つてゐたもので小川の自白によれば被害金の大部分を櫻井が消費し自分は僅少額の分前を貰ひ兩名は何れも花柳界で蕩盡してゐる

なほ櫻井はかつて西公園町警官派出所に勤務してゐたことがあり同區の事情には精通してゐる男である

電車內にスリ

市內大山通十三番地渡邊友平は三日午前七時四十分ごろ日本橋から紅葉町に至る電車內でズボンのポケットに入れて置いた六十三圓三十錢入の黑皮製蟇口をスリ取られ大連署に屆出た

遊覽飛行 日本航空輸送會社大連出張所では明五日午前九時から遊覽飛行をなし甘井子、香爐礁、南關嶺、夏家河子の上空約三十キロを飛行し料金一人五圓であると

沖田氏歸省 大連水上署高等主任沖田金三郞氏は先日死去した夫人の遺骨をたづさへ令息同伴四日出帆のはるびん丸で歸鄉したが約二十日の後歸任の豫定であると

本社見學 旅順高等公學校生徒五十名は本日午前厚見教諭に引率され本社見學

四日夕 **南の風曇り驟雨模樣**

五日 **南西の風曇後晴**

滿潮（午前十一時 午後十一時五十五分）

干潮（午前三時五十分 午後五時三十分）

けふの小洋相場（正午）

金百圓は一七二圓三〇錢

オリンピツクスポーツネクタイ
デザイン
新發賣！國際競技聯盟タイ
斷然三二年型、今夏流行のトツプをきるもの
槍投、拳鬪、水泳、スカール、テニス、馬術、ゴルフ、砲丸投、ハードル、棒高跳、フツトボール、バレーボール、ラグビー、圓盤投
一本 一・七〇より 二・五〇まで
連鎖街銀座入口
柳屋

夏物浴衣地の御買求めは濱松製產品大市を御覽になつてから……!!!
全品市價の半額
年額二億萬圓を產出する遠州濱松織元、私共が織物を〔全品本年新柄〕織元より直接皆様に市價の半額を以て大市を市內に於て近日開催する事となりました
追て奉天、長春、出張大市開催
遠州濱松市
S.B.C. FP
合資會社 鈴木佐示商店
合資會社 鈴伴商店

安値より……大暴落の季節品の大奉仕
五日より九日まで

本絹明石上布	四圓八十錢より
絽金紗小紋	七圓八十錢より
本場銘仙	二圓九十錢より
絹麻上布	三圓八十錢より
着尺モス	一圓九十錢より
手拭中形	四十五錢より
友仙モス	小巾一尺七錢より
絽仕立高等名古屋帶	一圓八十錢より

連鎖商店 柳本呉服店

初夏の
お履物と
絹張日傘
特賣
浪速町三丁目
電話5718番

婦人。子供服地は
連鎖街 デルコ

滿蒙毛織會社
二等品毛布處分デー
六月五日より七日迄三日間
小疵モノ、シミモノ、ハギアワセ毛布
陸軍毛布、ロシア毛布、ラクダ毛布
枚數に限りがありますから品切にならない中に御出向き願上ます
滿蒙毛織大連直賣所
電話四七七九番
大連信濃町浪速町電停前

武門血笑記（164）

下村悦夫作
布施長春挿畫

別離（三）

「思へば早いものだ」

作樂は呟くやうに、感慨的な語調で云つた。

「照枝殿、この方、貴女には骨肉も及ばぬお世話に預り、一度ならず二度三度まで、危い命さへ助けて頂いて、その償ひも致さずこうしてお別れ致します事は、作樂我ながら心苦く存じます」

と、作樂の言葉に、照枝はその上氣した顔を屹と上げて

「何を仰有います。妾こそ、妾こそ、言葉にもつくせぬ御恩をうけまして……」

と、語尾を慄はせて聲を呑む。

さうして、ぱつちりと見開いた黑水晶のやうな眼を二三度、瞬いたかと思ふと、そのまゝ力なく伏せた。と、その長い睫の先に露の玉が寶玉のやうに光つてゐる。

照枝には、こうした場合、作樂の何時にない改まつた言葉が、何となくよそ〳〵しく頼りなかつた（何もかも解つてゐなさる癖に、今更他人行儀な……）

こう思ふと、押し潰されるやうな別離の悲しみの中で、ほのかな憤りをさへ感じた。

「自分では、またお目にかゝりたい。お目にかゝれるやうな氣がしてなりませぬ、なれど御承知の通り、今、京は天下を擧げての動亂の巷、まして天朝の爲めに捧げたこの一身、自分で自分の命の保證もつきませぬ次第、再びお目にかゝれますやら……」

作樂の聲は木の間を洩れて流れる水音のやうに、重く沈しく澱んでゐた。

「いえ、いえ、きつと、お目にかゝります。照枝は、お目にかゝる日を、何時迄も、何時迄も、待つて、待つて居ります」

消えて行くやうな細い聲、が、そこには、燃え上らうとする焔のやうな烈しさが潜められてゐる。

照枝はこういふと、行燈に顔をそむけて、嫋平と項垂れてゐた。込上げて來る歔欷きの聲を、齒を喰しばつて堪へてゐるのらしい。

「忝けないその御言葉、作樂はきつと立派に仕事を終へて、再びお目にかゝります、待つてゐて下さいますか」

作樂の聲も何處となく怪しく慄えを帶びてゐた。

「はい。必ず」

涙に濡れた顔を屹と上げた照枝の聲は、明るみに出た岩清水のやうに、鮮かにはづんでゐた。

「照枝どの、今度お目にかゝる時には白井作樂、どんな無理を申上げるかも知りませぬぞ」

作樂は照枝の顔を見返して、朗かに笑つた。

と、照枝は耳の根許まで、ぽつと顔を赤らめて、片頬に可愛らしい笑窪の波紋を見せ乍ら、ほゝ笑んだ。

話の切れ目切れ目を縫ふやうに聞えて來る庭の木葉を吹く風の音、チチ……と、沈んだ聲で鳴きつゞけてゐる虫の聲、それは二人の心に、腸にしみるやうな別離の悲しみをそゝつた。が、作樂も、照枝も、それきり口には出さなかつたが、その悲しみの底で、確乎りと抱き合つてゐる二つの魂を明瞭りと感じた。

雪に埋れて春を待つ大地の心、それは、もうかうして默つて向つてゐるだけで、脈々と波打ちながら、二人の心から心へ傳はつてゐるのであつた。

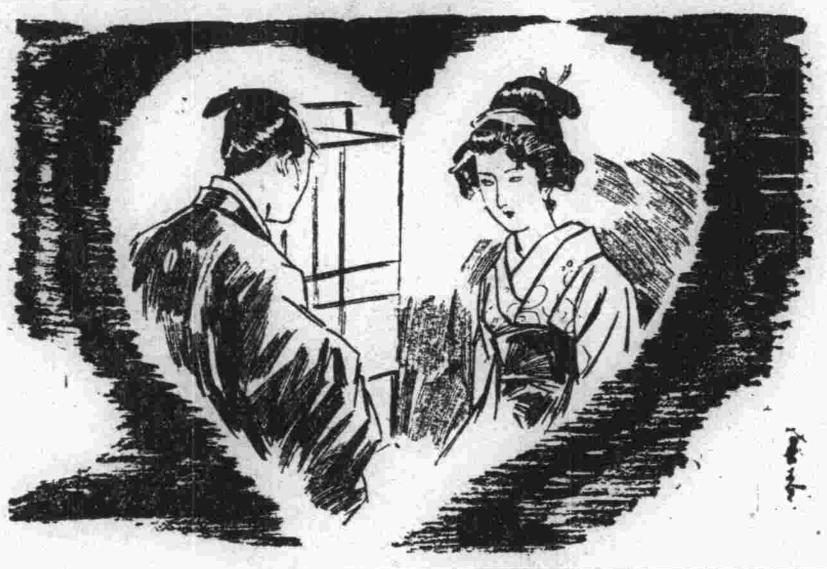

發聲製作に増築する

各社撮影所

邦畫トーキーはおひ〳〵活氣を呈して來るが各撮影所がトーキー製作に備へてか盛にステーヂの増築を行つてゐる松竹京都の二百坪より成るトーキーステーヂはこの程完成し林長二郎主演「怒濤の騎士」より撮影開始された、蒲田でも今夏には更にトーキーステーヂを増築する事になつて居り右太プロでも所内空地に大ステーヂ一棟を増設することになり、河村黎平主任の設計になる高さ五十尺約二百坪の半永久的建築物で河村主任の新案出のホリゾントタルウオルを併置せるものである六月中旬には竣工する入江プロも既報の如く寛壽郎映畫の傍に新築中であつてトーキーを製作しやうとある日活トーキーを録音してゐる砧村の寫眞化學研究所も目下ステーヂ増築中で今夏にはこれも完成し日活はアフターレコードを同時撮影に改めることになつた、東活は等持院撮影所裏の空地に現在ステーヂの二倍の大きな新ステーヂを建設することになつた目下それ〴〵手配中である

東活發聲試作

東活では十萬圓の増資を計ると共に本格的に發聲映畫を製作することになり、同所内では劇研究會員が所内放送やトーキー試作等を行つて研究中であつたが今度第二回試作としてキヤメラマン河崎喜久三氏指導の下に「春の舞姫」を製作する事になつた

好評の鶯童

第三夜を聽く

故守谷光治氏追善興行に大連劇場に出演中の梅中軒鶯童、藤川友重一行の浪曲大會は初日以來大入滿員の盛況を呈してゐるが、三日目を聽く、前座の若手連中もなかなか熱心に語つてゐたが、モタレの藤川友重は天保水滸傳中の飯岡笹川一家の出入の一節を同人得意の會話、所作、節廻しとも申し分なく語り、たゞ聲量が今一段と思はれた、座長の梅中軒鶯童はニットーレコードで相當に知られてゐるが、先づ聲量の豐富なことが何よりで節廻しの輕妙なこと、相俟つて新進花形中の傑物として十分推奬出來る、語物は前席、レコードで賣出した「肉彈三勇士」の新作もので滿場を唸らした、後席は十八番物の「吉原百人斬」で大喝采を博したまた「乃木將軍」その他軍事物が好評を博してゐるのも時局柄らしい異色ある浪曲會である

寶生流演奏會

五日午前九時より大連市松山温泉別館に於て梧葉會鳳翔會の主催にて素謠會を催す隨意來聽を歡迎すと番組左の通り▲素謠 嵐山、富士太鼓、雲雀山、求塚、葵上、善知鳥▲番囃子 海士▲囃子 敦盛、枕慈童、草紙洗、船辨慶、花月、杜若、山姥

日蓄支店移轉

日本コロンビア蓄音器會社大連支店は業務擴張のため今回山縣通り二一二番地福昌ビル内の新事務所に移轉した

常盤座の子供デー

常盤座では五日（日曜日）午前十時から子供デーを開催、猛獸映畫「トレイダホーン」を上映、會費十錢である

噂話

六月第一週の映畫陣は常盤座の「トレイダホーン」が斷然リードして▲大日活の「天國の波止場」に次いで好調をつゞけ土曜日に入つたが▲玄人筋では「面白い優秀プロさへ組めば充分に客を呼べる」と帝國館のトーキー興行成績と常盤座の景氣に浮されて▲最近までの悲觀論を捨てゝ夏場に向ひ乍ら勇ましく樂觀論を唱へてゐる▲來週映樂館で「西部戰線異狀なし」の發聲版を上映するので、無聲版で味はれなかつた凄味があるだらうと期待されてゐる▲ダンス問題がまた飛火して舞踏教師協會から火の手が揚るらしいとのこと▲林警務局長の言葉の如くこの際徹底的に議論を闘はして徹底的にダンス問題を解決して置くのもよからう▲ところで美濃町雀の噂の種だつたダンス藝妓が北村席からお披露目したがアキガキにはダンスと肩書をつけて藝名がタンゴだが社交ダンスは自慢にならずトーダンスがお得意▲この次に出るのはワルツでその次がブルースで——と口よくないが囃し立てゝゐる

本社特選 新棋戰【其八】

香落八段△土居市太郎
六段▲飯塚勘一郎

【圖は七八歩迄の局面】

▼飯塚氏 持駒 飛角桂歩歩

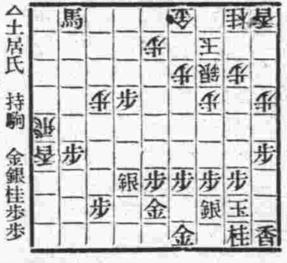

△土居氏 持駒 金銀桂歩歩

▲一五歩　△六三歩成
▲一六歩　△一八歩
▲一七桂　△七一馬
▲二九桂成　△同 玉
▲三五角　△同 馬
▲同 飛　△二六銀

【土居八段講評】飯塚君は斯樣な局面となつては右翼よりの攻勢は困難なるを以て一五歩と突き出し左翼を壓迫したのは好い方法である。だが一七桂の打込みは味がない、此處は一七歩成、同歩、一六歩、同歩、一七歩と打つて攻勢を採る處である。

【萩原六段解説】飯塚氏の一五歩は敵の左翼は非常に强固であつて如何とも出來ないので端から攻めたのはこの場合當然な攻め口である、續いて一七桂はこの端を攻める時によく出來る攻手である。土居八段の七一馬は一七桂を取つては端より攻められるから七一馬と端を守つたのである。飯塚氏の三五角は敵の七一馬が端を守つてゐては攻め惡いから交換を挑んだ。土居八段の二六銀は攻防を兼ねた手堅い手法である。

專門 泌尿器科 皮膚梅毒
重富醫院
入院の應需
大連西通・常盤橋・西廣場中間
電話七五二八番

大連市三河町二番地
早下齒科醫院
電話三三六七番

滋養飲料 カルピス

▲蠅ばかりでなくどんな虫でもわけなく全滅
今津佛國理學博士發明
人畜無害
イマヅ蠅取粉
人畜無害
イマヅの蠅取粉を備へて置かぬと急場に困るとどなたでも申されます
ニセ物ありイマヅと御指定を
便所くさみ止 イマヅ芳香油
▲芳香を發し
▲臭氣を止め
▲ウジの發生を防止す
◉南京虫は噴霧器又は霧吹でカケると即死し、わけなく全滅す
▲便所又は、不潔の場所へマカれよ！
▲大掃除には衞生上、床の上床の下に、是非マカれよ！
專賣特許
效力＝カンフラ油 片腦油の數倍
本舗 大阪大仁本町三 今津化學研究所
▲農作物の害虫驅除劑（人畜作物に無害）
イマヅ殺虫劑
▲果樹 ▲蔬菜 ▲稻作 其他農作物の害虫驅除劑
◉殺虫、刺戟、忌避の三大效果を兼備す
▲庭木、盆栽等には簡便な家庭園藝用イマヅ殺虫劑別にあり
專賣特許
イマヅ蚊取線香
蚊とりには 蚊とりの王樣！ イマヅの蚊取線香
▲面白いほど蚊が落ちて人体に害のない唯一の專賣特許品
（到る處の商店に有り）
人畜に少しも害なし
人畜無害
Y3-7.5

われんばかりの好評!!
土曜と日曜は是非！
懷しき吾等が帝王星!!このスターと巨匠阿部豐監督振りの冴へ
天國の波止場
高田稔・岡田時彦主演
共演 佐久間妙子 美松不二子
大日活
この映畫を見ずして現代の本邦映畫を語る勿れ、見よこの壯觀!!
問題の不二映畫!!

夏！夏！
上衣を脱ぎ捨てゝ
片山特別仕立ワイシャツの
爽快さを滿喫して下さい
ワイシャツ王國
片山
大連市紀伊町
電七五二五

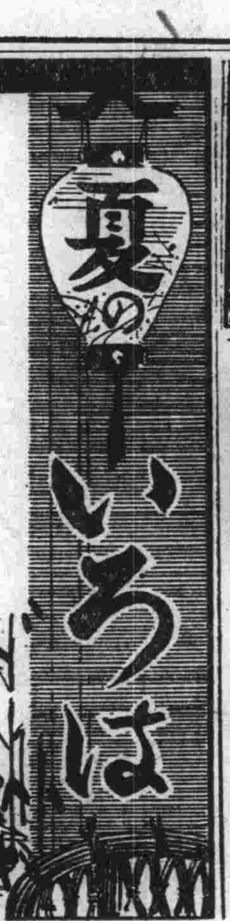
夏の いろは
お汗流して御ゆるりと……
新鮮な御料理を召しませ！
夏の涼しい
會席（九品、御飯、御酒、サイダ）附 貳圓參拾錢……（五人樣以上）
香放題
お酒は飛切
菊正宗
褒紋白雪
お好み 一品料理
△御會食は特に御相談に應じます
大連市監部通
いろは本店
電話二 一八五五 七七九六 番

氷
電話二一七一四番（フイナイリ）
大連製氷特約卸小賣部
金元商會氷部
大連市二葉町四丁目四十四番地

おいしいお米の御用命は
東京滿洲學寮申込所
大連市若狹町
米穀商 ◎ 志摩洋行
電話四三三二 四六六九番

小兒科專門
金子醫院
醫學博士 金子甚藏
大連西通七九 電七六六一
[illegible]

齒科診療
大連市若狹町二一番地
（岩男醫院前）
藤森齒科醫院
電話三五〇九番

夏ふとん・カーテン
イワキ甲
西川ふとん店
電長三七六〇番

旅順戰跡弔慰團隊募集
新緑の旅大道路を胡藤薫る旅順へ
日時 六月五日（日曜日）午前八時出發
集合 常盤橋大タク本社前（四人樣一組の御申込は御宅迄御迎へに參上）
會費 御一人 金二圓八十錢
○福引大景品 壹等金五拾圓（商品券）以下多數
御申込は今直ぐ最寄の營業所へ
主催 大タク運轉手友愛會
後援 滿洲傷兵會
營業所電話
五七七四 三八六八 三三五八 五二六三 五五五二 六五〇七 四五五五 七四一五 七八〇一 八九四五 九三三四 九六二一 九五〇二 八四一九 六九一四 八六三〇 五八二四

御入會歡迎
皆樣の御同情と御援助に依りまして、弊店樓上に麻雀倶樂部を開設致しました、一般的營利本意でなく、最低料金を以て眞の娯樂場として皆樣の御閑暇を慰め且つ相互の親睦を計り、自由に氣易くお遊び下さる樣お奬め致します、併せて御婦人方の御入會をお願い致します
市内連鎖街京極通
村田東京堂内
大雀倶樂部
電話二二二六一

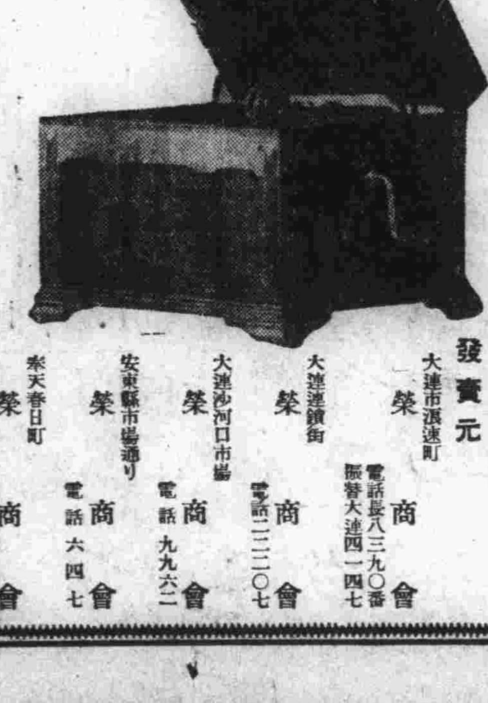
高級瑞西ジュラッシア蓄音器
No. 60 ¥ 60.00
十ケ月月賦提供
一回金御拂と同時に現品先渡
發賣元
大連市濱町 榮商會 電話長八三九〇番 振替大連四一四七
大連連鎖街 榮商會 電話二二〇七
大連沙河口市場 榮商會 電話九九六二
安東縣市場通り 榮商會 電話六四七
奉天春日町 榮商會 電話二三七四
各地販賣店（カタログ御申越次第送附致します）
旅順 高治洋行
營口 大乘堂
大石橋 かぎや商店
遼陽 金光堂
鞍山 金光堂
撫順 石原洋行
同 高久商會
同 山田洋行
同 能文堂
同 ツルタ商會
四平街 中川商店
鐵嶺 上枝洋行
公主嶺 小久保商行
長春 金泰洋行
同 平本洋行
同 小關樂器店
本溪湖 弘文堂

産婦人科
岩男醫院
大連市三河町十八
電話六四六六番
岩男診察室
保科診察室

癮者 阿片 嗎啡 海路因 治療開始
內、小兒科 花柳病科（入院應需）
光畑醫院
大連市紀伊町一二三電車通
電話七〇六四番（ナレロヨ）

貸付限度擴張案は委員附託に落着く
けふ輪組定時總會

全滿各地輸入組合の第四回定時總會は四日午前九時半より大連輸組階上會議室にて開會

中村輸組聯合會常務理事初め各地組合理事全員着席し、大森滿鐵地方部長、武部同次長、小須田同商工課長、神成名譽顧問、寺島顧問辯護士ら臨席のもとに開會

中村常務理事議長席につき一場の挨拶を試みたのち、大森地方部長より大要別項の如き訓示あり、終つて議事に入る、先づ

一、昭和六年度事業報告書、貸借對照表、財產目錄、損益計算書及び剩餘金處分案承認の件

二、昭和七年度豫算承認の件

以上は例によつて遼陽、ハルビンの兩組合理事を檢査委員に舉げ、これに附託した、次で

三の一、出資金運用に關する件（長春組合提出）

三の二、定款第二十九條改正の件（撫順）

右二案を一括附議したが共に要するに組合員の出資金を銀行のみに預入れず「滿鐵の承認を經たる銀行預金又は社債券類に代へて之を保管する」といふ趣旨の案にしてそれは組合員の出資金運用の範圍擴張となり、より有利に運用し得るとの見解により支持された、然るに武部次長は個人的意見なりとして、輸入組合は須く銀行との提携を益々緊密にすべしといふ滿鐵の輸組に對する傳統的方針を闡陳し、暗に些少の金利を追ふことの大利なきことを仄かしたので右兩案は提案者より保留した

四ノ一、貸付規程第六條改正の件（ハルビン）

四ノ二、組合貸付規程改正の件（遼陽）

四ノ三、組合貸付規程第六條第一項改正の件（營口）

四ノ四、貸付規程第六條變更の件（奉天）

一括審議の結果委員附託

同樣一括して委員附託、右は組合設立以來の懸案問題たる貸付限度擴張案にしていづれも信用貸付につき普通出資金額の三倍、或は特別出資金額の二倍に、或は兩者併行を主張するものにして、組合員中資力信用の確實なるものは久しく右擴張を切望してゐるので各理事とも陳辯努めたが豫じめ滿鐵の消極的意見が窺知されてゐるためか、結局自ら委員附託に落着いた、こゝにおいて武部次長立つて、有力組合間の要望資格は充分認められるが、一般組合員の資力信用を一律の尺度を以て運用測定することの困難を述べ、もう暫く自重し研究を重ねることを希望し、滿鐵の輸組現勢に對する全面的考察を言外に含ませた口吻であつた進んで

四ノ五、現行商團制度改正の件（大連）

右は商團組織法において現行の組合員三名を二名に減ずる代りに保證人を附して組織せしめんとする重要案にして、これにより實質を何ら害せず而も組織難を緩和すると主張されるものである、これに對し鞍山は極力贊し、營口眞向より反對し、長春は原則に贊成するが保證人認定上の懸念、商團根本觀念上の弛緩、トラブル發生時の法律問題などをあげて愼重研究を主張し、その他論議されたが結局委員附託となつた、かくて十二時二十分休憩したが午後一時半より續行

大森部長訓示

御承知の通り當今內外經濟界の情勢は依然として益々樂觀を許さざるものがある、即ち昨年末內地における金輸出禁止による財界の創痍未だ癒えざるに滿洲事變や上海事變が勃發し在滿邦商は特殊のものを除き一般に惡戰苦鬪を續け只管財界の好轉を待望するといふのが現下の實情である、この間各地輸入組合は非常な善處努力により微動だにせず却つて滿洲の新情勢に對應すべく更生躍進の機運濃厚なるものがあるのは欣賀に堪へぬ更に內地方面より殺到した視察者に對しては極力滿蒙の實情につき正しき認識を得せしむべく努力されたことも多とする、願はくば今後とも一段の御活動を願ひたい、顧つて昨年末の臨時總會において私は組合の貸付業務は堅實第一を旨とし時節柄先づ組合の基礎を固められんことを强調したが、この希望は今日と雖も毫も異らぬ、その他事項についても今や一變せる滿蒙の新情勢に伴ひ輸入組合の進路を一層明確にすべく各組合や聯合會より種々提案されてゐるやうだが折角愼重審議の上具體案を得られんことを希望します

郵便貯金、五月は著增

關東廳遞信局管內五月末現在の郵便預金現在高は人員三十萬一千六百二名、金額二千九百七萬九千百八十一圓にして、これを前月末に比すれば人員三千八百十一名、金額百三萬九千三百六十六圓を共に激增、更にこれを前年同期に比すれば人員は一萬一千四百七十九名金額四百三十三萬五千五百二十二圓と著增、三千萬圓に達するのもこゝ一兩月と見られてゐる

尙同月中の受拂高を見るに受入は人員七千三百四名、口數八萬五百五十四口、金額三百十三萬六千七圓にして拂戾は人員三千四百九十三名、口數三萬八千六口、金額二百四萬六千六百四十圓となり前月に比し受入は二千百八十九名、六千三十六口、百一萬二千八十一圓と共に增加せるに反し、拂戾は四百六十六名千五百五十三名を增、金額は却つて八萬六千六百十一圓を減少してゐる

駐英各國大使と英外相折衝
國際經濟會議招集問題

【ロンドン三日發】確聞するところに依れば英外相サイモン氏は國際經濟會議招集の件に關し旣に駐英、佛、伊兩國大使と協議したが駐英、日、白、獨三國大使とも會見し協議する豫定であるが、尙駐英ロシヤ大使と右に關し協議するか否やは未だ決定してゐない

戰債賠償の帳消を主張
伊外相の演說

【ローマ三日發】イタリー外相グランヂ氏は三日上院に於ける外交演說に於てローザンヌ會議に臨むイタリー政府の立場を闡明し戰債賠償金帳消しを主張すべきことを述べて曰く

イタリー政府は同會議で棒引に依る賠償金その他諸政府間の債務を最終的處理を强調せんとする戰債、賠償金棒引こそ現下の全世界的經濟機構を克復する第一の必要條件である、若し他國が同樣の態度をとるならばイタリーは軍備を全廢する用意を有する、政府は佛伊海軍協定に關する英國の妥協案を受諾してゐるものである

【ローマ三日發】グランヂ外相は三日上院における外務省豫算審議に際して外交問題につき左の如く演說した

イタリーは世界の經濟難局を打開する爲めには戰債賠償の斷然たる解決が必要と考ふる刻下の外交上の三大問題は

一、軍備縮少制限

二、獨逸賠償金聯合國間の債務

三、中部及小東南歐洲の經濟建直し

である然るに軍縮會議は遲々として昨年來の經濟危機は深刻化し國際貿易は萎靡し極東に戰雲捲起り昨年は實に大戰來最も劇的な年だつた

重油を突如値上
水產業者面喰ふ
實施を延し對策協議

發動機船用燃料たる重油に就いては昨年未曾有の不況に喘げる水產業者の苦境打開策として關東州水產會が中心となりこれが値下に就いて猛運動を開始した結果スタンダード、アジア、三菱三社と水產會との間に圓滿なる解決を見、六月一日より

向ふ

一ケ年間周圍の情勢變化なき限り噸當り七圓の値下を行ふこととなり結局虎級噸當三十五圓、ミリー級三十七圓と協定成立したが昨年暮の金輸出再禁止により我對外爲替は崩落又崩落遂に三十五弗臺に崩れ遂にこの三月双方協議の結果噸當り五圓の値上を協定したが、今回前記三社では爲替相場の暴落と契約期間が五月末を以て滿了したるを理由に突如水產會宛値上の通告をなして來た、即ち虎級噸五十四圓、ミリー級五十六圓と各十四圓方の値上げとなるが、一方大連總需要量三千噸の內約九割を消費する水產業者方面では三月噸當り五圓の値上の上更に今回十四圓方の

値上

は協定當時の値段より約五割弱の値上げとなる譯であり、當業者としてはかくの如き引上は非常な苦痛となり、これを重大視し、差當りこれが實施を六月央まで延期を乞ひ四日午前各關係者は水產會大連支部に集合これが對策につき鳩首協議を遂げるところがあつた

突然ではない
充分考慮はする
佐々木福昌營業部長談

右重油値上につき滿洲總代理店福昌公司の佐々木營業部長は語る

金輸出禁止で對外爲替が暴落した結果、到底昨年契約の値段では應ぜられないし、契約書にも經濟情勢が變化したときは双方協議の上改訂するといふ但書があるので三月双方協議の結果本社よりは噸十二圓の値上げといふので當業者の立場も考へて五圓で折合つたのですが今度契約滿期と共に本社から各十四圓の値上を指令して來たので水產會の方へこの旨通知したのです、契約滿期だからとて突如値上げしたのではなく三月にも爲替の暴落のため止むを得ない事情を諒解願つてゐるし、今突然決まつた問題でない、尤も私の方も代理店として口錢をもらつてゐるのであつてお客さんの方も考へねばならぬから、新値段については本社の指令通りにもやれないだらうし、私の方も中間に立つて双方の斡旋の勞を取り協定して定まることゝ思ふ、決してお客さんを踏付けるやうなことはしない

結局政府で買上か
滯貨生糸の處分對策
今明日中最後的斷案

【東京三日發】滯貨生糸問題に對する農相の裁斷は注目の的となつてゐるが農相は各方面の意見聽取の結果旭シルクとの契約を解除しこれが全部を政府に買ひ上げるより他なしと決意せるものゝ如く後藤農相は藏相その他を動かしつゝあるものゝ如くである

【東京四日發】後藤農相の滯貨生糸處分問題に關する最後の斷案は愈々今明日中に下すことに決意し三日午後五時議會散會後官邸に高橋藏相を訪問一時間半に亘り右最後斷案に伴ふ財政上の諒解を求めた旭シルクとの契約履行は全く困難となり政民兩黨とも新對策を支持すべく觀らる、右に就き高橋藏相は農相に決定せる政府損失負擔額五千三百萬圓の範圍內の解決なら異議なしとしてゐる

關東州における支那人の生活（下）
＝聯盟調査員へ＝
古澤丈作

敎育——次に關東州內の敎育についていへば六歲乃至十歲の少年少女は四年制の小學校に入學することができ、かゝる小學校は百十二校、兒童數は二萬六千人に達してゐます、同樣に無料の六年制の小學校が十一校ありその兒童數は一萬人あります。この上に敎員養成と普通中等敎育の二過程を有する中學校が旅順にあり、後者が僅か月謝二圓を徵するだけであります、その上に五年制の高等學校と三年もしくは四年の大學があります、ゆゑに希望者は十九年もしくは二十年の敎育を受け得られるわけで、しかもそのうち、十一年は事實上無月謝であります、この外に商業學校および農學校があります、上記小學校の經費は一人當り三十圓でありますが、この軍費は關東州從つて主として日本人納稅者の負擔になつてゐます、かの張學良政府が敎育稅と稱して人民の膏血を絞りしかもこれを軍費に充當してゐたのと格段の差あることを認められたいと思ふものであります。

州內の就學兒童率は三七パーセントで支那本土の最良省たる山西浙江の二倍直隸省の十倍に當ります、この數字はもとより歐洲の標準よりすれば感心できかねましやうが、當地の一小學校長の統計によれば百人の兒童の母の內、わづか二名が、讀み書きができるにすぎぬとの事でありますから非常な進步と申さればなりません、敎育の普及は家庭生活にも影響を及ぼし纏足の風も過去の物語りとなりつゝあり衞生思想發達して疾病ことに皮膚病は少くなり十八歲以下の少年には全然阿片癮者を見なくなりました。

當地における日本の敎育法は支那人の風俗習慣に特に注意を拂ひ日本文化を支那生活に押しつけるとの非難を受けないやうに努めてゐます、一例をあげれば十二冊の支那語讀本中に日本人に關する課は四つ（しかも日本の聖人および大人物の傳記）にすぎぬのに歐洲人に關するものは十六課に達して居り、また八冊の日本語讀本の中に日本の家に關するものが、たゞ一課あるだけであります。かくのごとき私の考へではむしろ、必要以上に注意し過ぎてゐるとさへ思ふほどであります

以上のごとく關東州內の支那人は日本人と共に日本の治政下に他のいづれの地方よりも幸福な生活を營んで居ます、大體支那人は政治さへ良ければ勤勉で、機敏で、法律尊重の念厚く、他の民族と融和して生活する十分の素質を有して居ります、私は最近二十年間油房公會長の椅子にありました、同會の會員の九〇パーセントは支那人でありますが、私の在任二十年間、油房業の危機から公會そのものゝ存立も危くなつた場合もありますがこれら支那人會員はあくまでその公會を守り立て、公共の利益のためにあらゆる努力を惜しみませんでした、さらに現在の私は取引所に關係してゐますがこゝにおいても同樣でよく協調がされて居り、その結果彼等自分も成功して大きな產を成してゐます。

これより見て、州內の支那人が公私いづれにせよ日本の指導を尊重し、他地方に住むより遙かに當地が住み甲斐ある土地と見てゐることは疑ふ餘地がありません、しかるに足一步、州外に出づれば彼等全然別人のごとく協調の精神は人種的偏見や排他心、非合法的行爲によつて置きかへられます、かゝる變化の由つて來るところは軍閥とその一味の惡意の煽動と强制によるもので、今次の滿洲事變の眞因も實にこゝにあります一例をあげれば、對支那人商業において日本商人は買ひには代金を前拂ひし、賣りには長期信用を出しますが、從來はほとんど損倒れはありませんでした、しかるに最近はすつかり樣子が違つて來ました、私はかゝる州內支那商人の態度の變化が外壓による一時的のもので、從つてかれらの眞摯で、調和的で信賴するに足る眞實の性質は、一旦軍閥とその徒黨が滿洲から追放された後、必ず回復するものであることを希望しまた信ずるものであります、もし滿洲の支那人がかゝる軍閥勢力から解放されゝば彼等がよき市民となり世界の繁榮になる一員として平和と繁榮に貢獻するだらうことは疑ふ餘地はありません。

しかし、最初のうちは保護者と親身の忠告者を必要とするは言を俟ちません、日本は滿洲の經濟的發展について最大最深の利害關係を有して居り、從つてこの仕事にも熱心に携り、最後まで見屆けてやらねばなりません

もし滿洲が昨年九月以前の狀態に放置されたら、おそらく、滿洲は永久に極東の鬪鷄場と化したでありませう。

現下の問題——經濟的にも政治的にも——唯一の解決法は隣國たる日本の救助の手と全世界の同情とにより滿洲を水火の惱みから救ひ出すより他ありません、上述關東州の場合において說明したごとく支那人は正しき政治下にあつては善良の市民たる素質を有つてゐますからよろしく南京および北平の統治者より解放して正しき法律と安定した政府を持たすべきであります（完—原文英文）

（訂正）——四日附の本文の末段第八行目以下を削つてその代りに左のごとく追加す

「なほ直接國稅として州民は單に地租を拂ふのみであります而かも僅かに一毛金廿錢即一エーカーに對して金一圓四十錢に過ぎません、であるから州內農民は一戶當り僅かに一圓十錢を拂ふに過ぎず日本の農民が直接國稅一戶當り十二圓七十五錢府縣稅二十一圓五十四錢を拂ふのと比べて格段の差があります」

漢口倒產續出

【漢口三日發】昨年の水害の打擊未だ恢復せず加ふるに土匪の跳梁に農村疲弊し經濟界の困憊甚だしく破產者續出し漢口市政府調査に依れば現在商店は四十戶の內一割錢莊は二百數十戶中一割が營業繼續し居り省政府の諸稅徵收不良財政困難に陷り各鈔票稅を新設しこれに依り補充せんと試みてゐる

本年度の河豆弗々出廻る
四十萬噸突破せん

北滿における本年度の河豆の出廻りは屢報の如く兵匪、馬賊の跳梁のため例年に比し非常に遲延したが、皇軍の兵匪討伐も着々とその緒につき最近に至り漸く弗々と出廻りを開始しつゝあり、大豆今後の相場は河豆出廻り狀勢如何に懸る所頗る多く、關係方面の注目する所となつてゐる、而して今年における河豆の出廻りも順調に進めば四十萬噸を下るまいと觀られてゐるが、今過去六ケ年間の河豆出廻り數量を示せば左の如くで一九二六年度の異例的激增を除けば逐年增加の一途を辿つてゐる（單位噸）

一九二五年度	二六四、八二五
一九二六年度	三四〇、五二四
一九二七年度	二七八、五四九
一九二八年度	二九五、二六一
一九二九年度	三八九、六一七
一九三〇年度	三八七、四四三

英蘭銀行金塊買入

【ロンドン三日發】英蘭銀行は本日金塊百二十三萬四千七十八ポンド買入れた

米金流出高

【ニューヨーク三日發】聯邦準備銀行の發表に依れば三日の金流出二千九百五十四萬一千弗に及べり

神戸爲替市況

【神戸四日發】輸出ビルのポツポツ出廻りに氣配小堅かりを示したも午後は半休に氣乘り薄であつた

【神戸四日發】弗の依然不安に氣配强含みとなり休日中の入電待ちに市場は閑散に引けた

紐育株式好調

【ニューヨーク三日發】紐育株式市場は四日愈々議會で歲入案が最後的決定を見るのでこれに刺激され好調を見た、債券市場も强調、ユウ、エス、スチール引値一弗四分一高の二十八弗二分一であつた

商品信託總會

大連商品信託會社では三十日の株主總會において本年度上半期決算を附議したが原案通り可決し、役員の改選は左記の通り全員再選留任に決定した

（取締役）井上輝夫、松村久兵衞、遲子祥、中川龍藏（監査役）濱野榮一

瑞典銀行利下

【ストックホルム二日發】スエーデン銀行は本日更に割引步合を四分半より四分に引下げた

商議午餐會

大連商工會議所では四日正午より定例午餐會を開催、村井會頭を始め各役員及び八田滿鐵副總裁等も出席し時局その他につき懇談を遂げた

鮮銀帳尻（二日）

發行高	六六、三四八、二六六、〇〇
正貨準備	二一、五四四、一六七、四〇
保證準備	四四、八〇三、九九九、六〇

一塵

◇…今や世界各國は互に關稅の障壁を高うして外國品の輸入を阻み自國產業の保護助長に汲々としてゐる。

◇…二十世紀の各國經濟を風靡した自由貿易主義は一轉して再び昔の保護貿易主義に轉向して行きつゝある。

◇…一國が關稅の障壁を以て外貨を阻止せんとすれば其相手國は報復的に輸入關稅の引上げを行ふ現狀に於て果して產業の助長が期待し得られるであらうか。

◇…おのれに出でたるものは結局己に還る、自國の障壁を高うすることは相手國に對する輸出を阻害される素因となる。

◇…いつまでも斯うした抗爭を續けてゐては世界經濟界の復興は望み難い。

◇…各國の貿易政策に一大變革が齎らされない限りは景氣の好轉は徐望出來ないだらう。

市場電報（四日）

銀塊及爲替

倫敦銀塊	一六片十六分十三
同　先物	一六片八分三
紐育銀塊	二七仙八分七
孟買銀塊	五五留比八分三
スチール	二八弗二分一
アナコンダ	四弗〇分〇
英米爲替	三弗六九仙八分三
米日爲替	三二弗五〇仙
米支爲替	二〇弗八仙七

神戸日米

	賣	買
▲第一回	三三弗八分一	三三弗八分三
▲第二回	三三弗四分一	三三弗三分一
▲第三回	三三弗四分一	三三弗三分一

棉花

●米棉　現物　五弗一五

●印棉

ベンゴール	—
ブローチ	—
オムラ	—
七月	五仙一〇
十月	五仙三三
十二月	五仙四九
一月	五仙五五
三月	五仙六八
五月	五仙八八

大阪株式

銘柄	前場寄	前場引
大株	六八五〇	—
大新	五六五〇	五六七〇
鐘紡	一二七六〇	一二七三〇
鐘新	七九三〇	七九二〇
日糖	—	—
郵船	—	二九四〇
東株	—	—
東新	一三四一〇	一三五七〇
（短期）大新東新		
寄値	一三五八〇	一三五七〇
引値	一三六一〇	一三三一〇
高値	一三六四〇	一三四三〇
安値	一三五八〇	一三三七〇

東京株式

銘柄	前場寄	前場引
東株	一三五二〇	一三五一〇
東新	一三三九〇	一三三六〇
五品　當	一四八〇	一四九〇
五品　中	一四九〇	—
五品　先	一五二〇	一五三〇
豆新　當	一六〇〇	—
豆新　中	一六〇〇	一六二〇
豆新　先	一六九〇	一六九〇
（短期）東新　寄値	一三三一〇	一三三一〇
引値	一三三七〇	一三六〇
高値	一三四一〇	一三四〇
安値	一三三七〇	一三三〇

大阪期米

	前場寄	前場引
當限	二三七一	二三六九
中限	二三〇〇	二三一三
先限	二三二一	二三四〇

東京期米

	前場寄	前場引
當限	二三三〇	二三七六
中限	二三〇六	二三〇九
先限	二三二六	二三二九

神戸期米

	前場寄	前場引
當限	二三三三	二三八一
中限	二三〇一	二三二八

大阪綿糸

限月	前場寄	前場引
六月	一一八〇	一一九〇
七月	一一三〇〇	一一二〇〇
八月	一一四〇	一一九〇
九月	一一六〇	一一七九〇
十月	一一七九〇	一一八〇
十一月	一一七九〇	一一九六〇
十二月	一一八七〇	一一九八〇

大阪棉花

	寄付	大引
當限	二四九〇	二五二〇
先限	二七二五	二七五五

橫濱生糸

限月	前一節	前二節
六月	四〇〇〇	四〇一〇
七月	四二一〇	四二五〇
八月	四三二〇	四三八〇
九月	四三三〇	四三八〇
十月	四三八〇	四三六〇
十一月	四五九〇	四六三〇

印度麻袋

鐵筋直積	—
青筋直積	—
爲替相場	—

市況（四日）

特產
南支筋買で大豆强調

今朝の定期は大豆は買氣ありて强調を辿り豆粕は上海高を入れて强含を呈し豆油は買氣なく軟調を辿り豆油は添はず保合を呈した

◇定期前場（銀建）

▲大豆（强調）單位厘

限月	寄付	高値	安値	大引
六月末	五三三〇	五三四〇	五三三〇	五三三〇
七月末	五三六〇	五三六〇	五三五〇	五三六〇
八月末	五四一〇	五四一〇	五四一〇	五四一〇
九月末	五四七〇	五四七〇	五四六〇	五四六〇

出來高　百三十車

▲普通大豆　出來不申

▲豆粕（强含）單位厘

限月	寄付	高値	安値	大引
六月限	一六九五	一六九五	一六九〇	一六九五
七月限	一七〇五	一七〇五	一七〇〇	一七〇〇
八月限	一七二〇	一七二〇	一七二〇	一七二〇

出來高　六萬八千枚

▲豆油（軟調）單位錢

限月	寄付	高値	安値	大引
六月限	一四一〇	一四一〇	一四一〇	一四一〇
七月限	一四一〇	一四一〇	一四一〇	一四一〇
八月限	一四一五	一四一五	一四一五	一四一五

出來高　五千百箱

▲高粱（保合）單位厘

限月	寄付	高値	安値	大引
六月末	三九〇〇	三九〇〇	三九〇〇	三九〇〇
七月末	三〇〇〇	三〇〇〇	三〇〇〇	三〇〇〇
八月末	三一八〇	三一八〇	三一八〇	三一八〇
九月末	三三二〇	三三二〇	三三二〇	三三二〇

出來高　四十六車

▲包米　出來不申

◇現物前場（銀建）

	寄付	大引
混保（袋込）大豆（裸物）	五三一〇	五三三〇
出來高	七十車	
普通（袋物）大豆（裸物）	五三〇〇	五三〇〇
出來高	二十車	
豆粕	一六七〇	一六八五
出來高	一萬七千枚	
豆油	一四一〇	一四一〇
出來高	三千箱	
高粱	二八〇〇	二八〇〇
出來高	七車	
包米	三四五〇	三四五〇
出來高	五車	

定期喰合高（三日帳入）

		前日對比△印減
大豆	四四六三車	三三車
高粱	一三四一車	二五車
豆粕	二七七二千枚	六千枚
豆油	一八三〇百箱	四〇百箱

豆粕生產値

四日	五四、〇〇〇枚
五日	五一、〇〇〇枚

豆

今朝大豆は邦商筋の煎れと南支筋の買氣で强調を辿り豆粕は上海高を入れて南支買ひ旋り商狀を呈した▲豆油は買氣なく殊に南支の轉賣で軟調を辿り高粱は北滿筋賣りたるも南支筋邦商の買に相殺されて保合を入れた▲こゝもと南支筋が動くだけで內地筋は依然として見送りの姿である▲混保大豆の埠頭在荷は五九一七車で一頃より十二、三萬噸減少したが前年に比すれば十萬噸增で二倍だが南支筋の活躍で先高を見越されてゐる

錢鈔
强材料なれど當市伸惱む

今朝海外銀塊は倫敦近物同事、先物十三分の一高、紐育八分の一高、孟買十六分の安、上海標金弱保合日米も第一回に二分の一暴落の三十二弗八分の一を入れ、第二回同事第三回八分の一高にて當市强保合、滙申七十二兩六〇、燕烟七十兩七一五、大洋九十六圓八十七錢

◇定期前場（單位錢）

	寄付	高値	安値	大引
期近	六六九〇	六六九五	六六七五	六六八五

出來高　百八十八萬圓

◇現物前場（單位錢）

	銀對金	銀對洋	金對洋
九時	六六九五	一二八〇〇	
十時	六六九〇	一二八八五	一七三五〇
十一時	六六八〇	一二八八五	一七三四〇
十二時	六六九〇	一二八七〇	一七三三〇

出來高（銀對金　十六萬四千圓／銀對洋　二萬八千圓）

銀

今朝日米第一回は一遍に二分の一暴落した一方海外銀塊も倫敦先物十六分の一高、紐育八分の一高且つ上海標金も弱含み商狀にて當市强材料が揃つた▲然し僅か五錢高の六十八圓九十錢に寄り結局右寄値中心の小巾保合に終つたのは▲仕手薄のみならず一般に氣迷濃厚を極め積極的に手が出せぬせいだらう▲錢鈔信託の今期は非常の好成績にて目下利益金處分案の認可申請中だが、配當は一割二分と噂される

株式
內地變らず當市保合

北濱定期の寄は大株六十錢安大新二十錢安鐘紡一圓四十錢安鐘新十錢高東京短期の東新は三圓臺の保合に寄り引際稍小緩みを入れ當市

株

北濱定期の寄は諸株共ボンヤリ東京短期の東新は三圓臺の保合に寄つたが引は小安を入れ▲地場株も寄小綻りで引安となり依然として低迷商狀を免れなかつた▲內地市場の主力株に對しては買方の投げ物一巡し一服商狀となり目下雜株の整理に移つたやうだ▲大下げのアト反撥力のないところに買妙味なく今後餘程賣り込みでもしなければ氣直りは出來ない相場らしい

糸

米棉情報は株式强調を示したが作柄狀態良好なため市況落着を缺き相場も區々とあり▲現物十五安を示したが大阪三品は米日爲替安を好感してか當中一圓方先一二圓高に寄り引は中先更に一二圓高と反撥を入れ▲當市はマバラ筋の手仕舞と問屋筋の新規賣で相當手合せをみた▲けさの三品高は五月中の生產高が前月に比し七千梱の減少を示したことの好感とも傳へられるが大勢は依然として戾り賣り人氣である

前場

◇定期（單位十錢）

銘柄	當	限	先限
新豆（寄／引）	—	—	一七三／一七四

五品は寄二十錢高の引四十錢安新豆は五十錢高の引五十錢安錢鈔六十錢高東新は一圓十錢高に寄り引一圓安の保合であつた

錢鈔	寄	引
	—	二一二

五品	寄	中	引
	一六三	一六四	
	一六一	一六二	

◇延取引

銘柄	寄値	高値	安値	大引
五品	一六〇	一六〇	一五六	一五六
新豆	一七三	一七三	一七〇	一七〇
錢鈔	二一〇	二一〇	二一〇	二一〇
東新	一三三〇	一三三〇	一三三〇	一三三〇

▲爲替及受渡日步

銘柄	爲替	受渡	代滯	引日步
五品	一五五	四九〇	渡一〇	逆三

上海爲替情報

【上海四日發】材料變らず、標金は大連筋恒興の賣に頭重く銀稍强含み爲替はアメリカ系投機筋弗賣氣に七月物三十一弗丁度から三十一弗八分の一と强くなり、圓は昨日獨太系の手仕舞買（約二百萬といはる）一巡と神戸日米安に大連筋八月物百四兩丁度まで賣る

上海標金

商品
麻袋變らず
綿糸反動高

●麻袋　產地休會にて閑氣配、鈔票保合にて不變、當市は賣買共に不氣乘にて保合閑散裡に見送る、引際氣配現物二十五錢四厘、當限二十五錢、先限二十四錢六厘見當

●棉糸　米棉現物十五ポイント安、先限十二ポイント安、米日四十七ポイント安と反落、大阪三品は當中限一圓攝み高、先限一二圓方高と寄付きアト當限十錢高、中限一圓方、先限一圓十錢乃至一圓九十錢高と反動高を呈し當市はマバラ筋の手仕舞と問屋筋の新規賣で相當手合せがあつた

銘柄	約定期	値段	梱數
福助	十月限	一一九四	五〇
同	同	一一八二	一〇
同	同	一一九六	五〇
同	同	一一九五	五〇
出來高	百六十梱		
▲銀建之部			
仙桃標	十月限	一七二七	一〇
同	十一月限	一七三六	一〇
出來高	二十梱		

綿布（延取引）

銘柄	約定期	値段	數量
象冠	八月末	一三三五	三五
同	九月中	一三二五	二五
軍人	九月中	五四〇〇	五
出來高	六十五俵		

滿鐵株（保合）

東短前場	滿鐵新株	二十四圓六十錢
大阪現物	滿鐵舊株	四十九圓六十錢

◇羅取引　代行　一七、二二　安取　八〇

株式出來高（三日）

定期	一、一〇〇枚
延	一、一六〇〇枚
合計	二、二六〇〇枚
早渡	一、〇三〇枚
金額	二〇、一〇〇圓
早受	五〇枚
金額	九七五圓

爲替相場

寄値	七一八兩五
高値	七一九兩二
安値	七一五兩二
引値	七一五兩七

手形交換高（四日）

金	一、三三七枚	二、七五二、九九〇圓
銀	三六八枚	二、一〇六、〇四〇圓

鮮銀（金勘定）

倫敦向電信賣（一圓）	一志八片四分三
紐育向電信賣（金百圓）	三一弗〇分〇
上海向電信賣（同）	一〇〇兩〇分〇
同　賣（銀百圓）	七三圓二〇
日本向電信賣（同）	八六圓五〇
同十五日拂買（同）	八九圓五〇

奧地市況

錢鈔

		寄付	大引
奉天（奉票）	現物	九一、〇〇	—
	先物	—	—
奉天大洋票	現物	六八、六〇	—
	定期	一四〇、一〇	一四〇、五〇
開原（大洋）	現物	六八、五〇	—
	當限	—	—
	先限	—	—
安東鎭平銀	當限	九九三	—
	先限	九九三	—
哈爾濱（大洋）	現物	五三、一〇	五三、〇〇

特產

		寄付	大引
▲大豆　哈爾濱	六月限	九七〇〇	九七〇〇
	七月限	九八〇〇	九七五〇
	八月限	一、〇〇五	九九五〇
▲小麥　哈爾濱	六月限	一、五〇〇	一、五〇〇
	七月限	一、六二〇	一、六〇〇
	八月限	一、六〇〇	一、六〇〇

各地特產發送高

	大豆	高粱	豆粕	雜穀
▲開原	五車	二四車	七車	五三車
▲公主嶺	一一車	三車	—	一車
▲四平街	五六車	十車	—	七車
▲長春	一三〇車	十車	十車	四〇車

大連埠頭到着高

大豆	一五二車
高粱	—
豆粕	五車
雜穀	十車

諸兄姉の熱望に依り發聲版として捧ぐ●乞ふ完全なる映畫に

西部戰線異狀なし
監督●ルイス・マイルストン氏
原作●エリツヒ・マルクル氏
主演●ルイ・ウオルハイム氏

パアートの女
主演●ベン・ライオン氏
ポーリン・スターク●パーラ・ケント

映樂館　●階下●●三拾錢開放

帝國館
二日より八日まで
異說　水戶黃門
山本嘉一・海江田讓二・光岡龍三郎共演
小杉勇・酒井米子共演
やきもち讀本

帝國館
三日より九日まで上映
人罠
サンデー毎日懸賞一等當選脚本　山口康生氏原作・岡田嘉子入社第一回主演・齋藤達雄・龍田靜枝・鹿島俊策・筑波雪子・共演
有閑マダムの赤裸々な行狀記・社會生活のプロフイル

中央館
青頭巾
大阪朝日連載小說●土師清二氏原作
阪東好太郎・飯塚敏子・中村吉松主演
後援　●朝日新聞舍店　●山崎新聞店　●辻山新聞店
當店發行の割引券を御利用な

常盤座
トレイダーホーン
六月第一週の陣に就く
賞讚に迫つて來る凄さ！リリツクなしの征猛映
凄さはこれわあらゆる珍鳥猛獸のないゝき
の壁がスクリーンから飛び出て來る●●●●●
漫畫トーキー　アフリカは唸る
極樂二人組　メトロ社名物のデブ・チビ大爆笑喜劇

常盤座
今週の料金は　●階上八十錢　●階下六十錢
一萬人會員募集は準備その他手違も御座いましたので六月分の會員券は本週末迄當座切符賣場で取扱つて居ります

明日の日曜の朝は
●子供デー●
映畫は　猛獸トーキー　トレイダーホーン
漫畫トーキー　アフリカは唸る
午前十時より●子供は十錢●

大日活
愈五日迄
天國の波止場
高田稔・岡田時彦
佐久間妙子・美松不二子・橫尾泥海男
最高の番組●最低の料金●　階上六〇錢　階下四〇錢
右門捕物帖　廿五番手柄
七つの燈
寛壽郎の新作封切

國館
三日より公開●●●●
河合が自信を持つて提供する大衆娛樂映畫
駕籠か劍法
河合菊三郎●五味國枝　主演……
河合一手販賣の爆笑ナンセンス劇
春よお前は罪つくり
珍優ひかる●若島喜代子　主演……
涙人太平記
松林清三郎●松平千代子　主演……
階下二十錢開放●

滿洲興信公所
ころばぬさきの杖
滿洲興信業の始祖
調査　日報　統計
大連市駿河町・電四七六六番

◉滿鐵株暴落
御買入の好機來る！
御前進！御出動は今今……
滿鐵株の御用は
滿鐵社員皆樣の株屋　三羊へ
御參考早速上
三羊商行證券部
大連市敷島町四五番地
電長三七一八番・三三四五番

大連の紙屋
和洋紙各種
製圖小間紙
大連大山通
光明洋行
電話七〇五九
振替大連三四〇

芝居キネマ　プレイガイド
電話一つで
電六五五〇番
無料配達
割引切符

遊覽案內（イロハ順）
今晩の催し物（四日）（土曜日）
ドレイダホーン　常盤座　六十錢
天國の波止場　大日活　四十錢
涙人太平記　寶館　二十錢
水戶黃門　帝國館　割引三十錢
人罠　中央映畫館　割引三十錢
ビツグトレイル　映樂館　四十錢
浪曲大會　大連劇場　一圓
目と耳の夕　遊樂館　割引九十錢
勉强の二字が生命

芝居キネマ　プレイガイド
電話一つで
電六五五〇番
無料配達
割引切符